臺灣日日新報　夕刊
一月十七日
夕刊定價一部二錢
編輯兼發行人 佐々木 齋　臺北市榮町四丁目卅二番地
發行所 臺灣日日新報社
基隆市旭町（電話七八五）基隆支局
臺中市寶町（電話五〇七）臺中支局
臺南市錦町（電話貳〇）臺南支局
花蓮港街入船町 花蓮港支局
大阪市西區靭南通貳丁目（ユタカビルデイング內）大阪支局
東京市京橋區銀座參丁目（曾玉館內）東京支局

新 マツダランプ

英米の利己的意欲と非現實的觀念を是正
帝國近く正式回答

【東京十七日發同盟】英、米兩國は歩調を合せ支那問題に關し同一趣旨の對日通牒を交付し來つたがわが外務當局では兩國の公文につき愼重研究を重ねた上、近く正式に回答を發することとなる筈である、而して帝國政府の對支方針は東亞現實の事態に立脚したダイナミックなものであり、然も現實の革新から發した不動のものであり英米の觀念的な形式論の左右し得るものではなく、從つて近く發せらるべき回答においては當然右根本方針を一層徹底せしめ、帝國の抱懷せる世界的理想としての實踐的熱意を表明し、もつて兩國の非現實的觀念と利己的意欲とを指摘し、兩國を啓發且つ反省せしむべきであるとの意向が有力で、左の如き主張が中心を爲すべきであるとされてゐる

一、英米の公文の意圖するところは支那における門戶開放、機會均等の原則の修正を關係各國間の商議によつて行はんとするものだが、一國間の商議によつてさへ容易に結論に到達困難な問題を多邊的國際會議によつて解決せんとすることは英米が未だに會議外交の非合理性を覺らざるか、或はそれを承知しながらその該略を利己的に利用せんとの在來の道義を沒却した一流の打算的政策より一歩も出ないことを暴露してゐるものである

一、併しながら帝國としては英米との歷史的友好關係に鑑み左の條件の下に兩國の希望する商議に應ずる用意は有してゐる、即ち

（イ）東洋民族の被壓迫的開放
1、支那の植民地體制の撤廢
2、東洋民族の居住、往來の自由の確立

（ロ）世界通商の完全なる自由
1、既存の經濟ブロックの清算
2、關稅障壁、輸入割當制の撤廢

（ハ）資源の公平なる配分
1、國家生存に必須の原料品の自由なる入手
2、國家防衛に必要な資源の確保

一、右條件が實現されるならば英米がその公文で示した東洋に對する不安と疑惑の根源、即ち日滿支三國の國防上並に經濟自主上の達成に必要なる經濟活動の範圍において英、米其他の蒙るべき制限は必然的に撤去され、同時に英、米が支那に對して有する半植民地的觀念並に體制も解消し、英米が現に有する不安と疑惑は自ら雲散霧消するであらう

浙江財閥離反か
國府、內外ともに多難

【上海十六日發同盟】海關稅收擔保債務利子支拂一部延滯に關する重慶財政部の声明を入れた十六日の上海證券市場においては海關稅收擔保內國債たる統一公債が暴落を演じ前週に比し二元九角乃至四元一角の下値で大引した、統一公債利拂期は本月末に到來することとなつて居り、國民政府はこの分の利拂は重慶において從來通りこれを履行する旨を述べてゐるが、國民政府の內外債務利拂に對する不安は最早一般的となり、今後の情勢に依つては國民政府は對外的に信用を失墜し、對內的には浙江財閥の離反を來すべき重大危機に立たざるを得ざるに至るものとして頗る重大視されてゐる

國府は四分五裂
蔣の統制力益々弱化

【河內十六日發同盟】汪精衞の出國を契機として最近の國府政權內部が如何に混亂を極めてゐるかは數日來相次いで當地に歸來した左の人々の談によりその一半を伺ひ得ることが出來る

一、二週間に亙り奧地方面を視察して歸着したプチ・パリジヤン紙特派員ノール氏に據れば蔣介石麾下の將兵中密かに獨立を圖らんとしつゝある者相當あり、又ソ聯の干渉を快しとしない國民黨內一部の反對によつて國共合作もうまく行つてゐない、若し共產軍が今後も實權を握らんとするにおいては國共合作は却つて事態を惡化せしめるに役立つのみであらう、而もブリュッヘル元帥の下に前極東、ソ聯軍參謀長たりし某が現在同府の軍事顧問となつてをり、毛澤東も一月六日以來重慶に入込んでゐる

一、數日前重慶より飛來香港に向つた某外人の談に據れば、汪の和平聲明が國府の內部に與へた影響は想像以上で、それは共產黨員以外の殆んど全部が云はんとしてゐたところを語つたところであるだけに共鳴者多く、現に聞知するだけでも國府の部長級に三名、省政府要人中に五人の和平贊成者があり、この空氣が漸次濃化しつゝあるから國府はここ二ケ月を出でずして面目一新の眞の國民政府の改組運動が表面化するに至るであらうし蔣介石は下野の已むなきに至るであらう、共產黨は現在では國民政府の內部に深く喰込み國府の首都を重慶から蘭州へ移せと要求してゐる

以上要するに國府內部は汪の和平声明により早くも四分五裂の兆を示し、蔣介石の統制力は日に日に弱まり、共產黨がこの間隙に乘じて目覺しい進出を爲しつゝあることは衆目の一致するところで、蔣の抗戰力は先づ共產勢力の擴大と根本的に相容れない多數地方軍隊の脫落によりその崩潰の第一歩を踏出すものと見られてゐる

廬山攻擊を開始
包圍圈を逐次縮小

【九江十七日發同盟】わが軍の德安占領によつて退路を絕たれた廬山の敗敵は最近食料缺乏と寒氣に堪へ兼ね夜陰に乘じて山麓に出沒、民家を襲つて食料を掠奪し又便衣に裝つて密に彈藥の補給を爲す等策動を續けてゐるのでこれが掃蕩を決意したわが軍は十五日夜半を期し廬山攻略の火蓋を切つた、即ち同山系西麓〇〇に待機中の〇〇部隊は十六日午前零時より行動を起し、折柄の深更を衝いて九江、德安西廻り街道方面より廬家山攻擊を開始し、暗夜の溪谷を渡り峻嶮を攀ぢて猛攻、附近一帶の敵に潰滅的打擊を與へ午前八時その先鋒部隊は遂に廬家山を占領した、同山一帶の確保により廬山系の包圍は完全となり、わが軍は逐次山頂に向つて包圍圈を縮小しつゝあり、三千の敗殘兵の殲滅は今や時日の問題となつた

京山を占領

【漢口十六日發同盟】京漢線西北地區の要衝京山（漢口西北百二十粁）を中心に皇軍諸部隊は寒風を衝いて果敢なる掃蕩戰を續けてゐる、即ち〇〇部隊は十四日午前十時京山北方二十七粁三陽店に在る敵約一百に猛攻を加へこれを擊破し、〇〇部隊は潰水を渡り約一箇師の敗敵の據點する隨城、京山、宜昌街道の要衝京山を攻擊し十六日午前十時これを占領した、次で一部を以てこれを確保し、主力を以て京山、鍾祥、舊門街道に沿ひ敗敵を追擊中である、また風間部隊は十六日未明天王寺（京山東北方十キ粁）に進出し拂曉を期し羅家灣（京山西方三粁）附近に在る二百の敵を擊破、引續き西方に向つて進擊中であり、南部部隊の主力もまた同日午前九時三十分京山附近に進出〇〇に向つて攻擊を開始した

地上部隊と呼應 敗敵を急追
陸軍機が廣東北方で

【〇〇基地にて十七日發同盟】〇〇基地に於ける我陸の荒鷲部隊は十七日早朝より廣東北方地區諸所の地上部隊に呼應して敗敵を急追した、我荒鷲部隊の報告によれば地上各部隊は果敢なる進擊を續け驚くべき快速を以て敗走する敵を追擊し花縣西方〇〇高地に殺到してゐる

隴海線一帶は露骨に赤色化
ソ聯の援助の下に

【太原十六日發同盟】抗日義勇軍一に名を籍りて中國共產黨の支那赤化運動は極めて巧妙に行はれてゐるが最近に至りソ聯の援助の下に西北赤色地區を更に隴海線一帶にまで擴大し西安、咸陽、洛陽の各所にソ聯製武器の迷彩的秘密を行ひ同地區の露骨な赤化を示してゐる、即ち最近には洛陽にソ聯將校十名、戰車二十台が到着した事實より又第八路軍男女宣傳隊は各地に入込んで共產思想の宣傳に努め河南省西部地區各縣には民衆學校を設置して民衆の赤化を圖つてゐる、しかし共黨の苛斂誅求と物價の暴騰に喘いでゐる民衆の間には反戰反共熱は極めて強く共產黨に對する怨嗟の声は益々高まつてゐる

我が漁業權益をソ聯奪取の意圖
漁區競賣公告に明白

【東京十七日發同盟】日ソ漁業本年度漁區競賣公告は十五日ソ聯當局より發表されたが、その詳細に關し在ウラジオ小林露領水產組合代表より露領水產組合に達した報告によれば競賣漁區一百九十二ケ所の內訳は鮭、鱒漁區一百八十一ケ所、鱈漁區十一ケ所で本年度日本側要求漁區一百九十九ケ所（新漁區ソ聯側要求新漁區二十八ケ所（合意なし）との入札が競賣に附さるべき日本側要求漁區一百五十五ケ所中九ケ所を除く一百四十六ケ所は問題の安定漁區で從來如何なる場合にも安定漁區は競賣中にも拘らずソ聯側は不法にも遂に安定漁區競賣施行を公告するに至つた、而もわが安定漁區は一百七十九ケ所なるをもつて約三十三ケ所はソ聯側が全く條約を無視して一方的に漁區閉鎖をなさんとするものと解され、今やわが北洋漁業權益を奪取せんとするソ聯側の意圖は茲に明白となるに至つた

定例閣議
施政方針演說草稿を決定

【東京十七日發同盟】十七日の定例閣議は午前十時二十五分より首相官邸に開會、平沼首相施政方針演說草稿案を審議決定の後、午後零時三十五分散會した

各省政府主席の異動斷行

【香港十七日發同盟】國民政府は中央の改組に先立ち各省政府主席の異動を行はんとしてゐるが、重慶來電に據れば薛岳の湖南省主席が決定した外、李宗仁の湖北省主席及び衞立煌の河南省主席が確定的と傳へられてゐる、又一方行政院においては連日改組問題につき協議を行つてゐるが、行政院長に許世英の呼声が高い

外務辭令

【東京十七日發同盟】十七日附で左の如く發令された

總領事 七田基玄
命奉天在勤
依願免本官
滿洲國新京在勤被免
總領事（奉天在勤）鶴見憲

東亞電氣通信網整備に關し答申
委員會總會に於て

【東京十七日發同盟】十六日首相官邸で開會された電氣通信委員會第二回總會において東亞電氣通信網整備に關する左の如き答申案が滿場一致を以て可決された、要綱左の如し

一、日滿支各地域における政治、軍事、經濟及び文化の中心として連絡する強固なるケーブル通信網を急速に整備すること

二、右の東亞通信網にその國策的使命と技術上及び經濟上の要請に鑑み東亞の大局的見地より綜合的に計畫を樹立遂行すると共に建設及び保守の技術的統一につき特に考慮する事とし可及的整備機關の單一化を圖ること

三、東亞電氣通信網の急速なる整備を期するため日滿支關係機關が速かに協議を行ふと共に円滑を圖るため關係機關を網羅する東亞通信協議會を開催すること

人事

任大使館一等書記官兼領事 上海在勤を命す 總領事（ハバロフスク）島田滋
浦潮斯徳在勤を命す

▲武智直道氏（臺灣製糖社長）廿四日高千穗丸にて來臺の由
▲杉本三郎氏（臺灣運輸專務）十四日屏東より歸臺、十六日出北（商業飯店）
▲山瀨襄氏（昭和製糖取締役）十七日苗栗より來北（鐵道ホテル）
▲沖光次郎氏（國際製糖取締役）
▲常盤彥次氏（同營業部係長）十七日南部へ（吾妻）
▲永井清次氏（大日本製糖取締役）十六日夜南部へ（吾妻）

無絃琴

平沼首相の秘書官に新任した太田耕造君は上杉愼吉博士の門下として大正九年東大英法出の逸足、國本社が創立されてから弁護士の本業の外に幹事役として働き又右翼陣營一方の闘將として鳴らして來た人▲併し人間としては謹嚴篤實な君子人で無理の無い政治を行ふ事を念願してゐる平沼首相には似合ひの補佐役だとの評▲黒崎新法制局長官が、台銀の和田副頭取の妹婿であるといふ事は別に大した變りダネでも無いが、紹介だけしておく▲詰り黒崎長官は和田參次郎勅選の長女、和田副頭取の妹を娶つてゐるといふ間柄なんである▲荒木文相の好い女婿となつて北海道長官から花のお江戸へ繰入つて來た石黒文部次官は、文部省へ來るなり台北一中出の齋藤文相秘書官と出逢ひ"ヤアお互ひに台灣育ちで……"と朗かに名乘りをあげ、おひげ文相を大いに佐けて行かうと意氣込んでゐるさうだ▲台北憲兵隊長から東京の憲兵司令部へ移つた增岡大佐の年頭所感一つ"もろこしの荒野を拓く鋤鍬は、たまとつるぎにすめらぎの道"満更らでない。

米國の軍擴に三議員が反對
他にも反對のこゑ

【ワシントン十六日發同盟】新國防敎書に示されたルーズベルト米大統領の尨大なる再軍備計畫に對しては米國內において相當反對の声が高まつてゐるが、フレージヤー氏（共和黨）レイノルズ氏（民主黨）ランデイン氏（農民勞働黨）各上院議員は十六日大統領の尨大軍備計畫に反對なる旨左の如く語つた

△フレージヤー議員　米國は新軍備計畫の開始により米國が十年前に締結した條約即ちケロッグ不戰條約に違反することとなるのである、數十億弗の豫算が戰爭のためでなく平和のために用ひられるのだと信じさせやうとしても余はかかる口實は信用し得ない

△レイノルズ議員　世界大戰のため米國は總額二千億弗を支出してゐる、次の大戰における大砲の餌食を提供することを要求せられる米國の青年などはかかる再軍備計畫には絕對に反對であらう

△ランデイン議員　吾々は今や世界經濟の窮乏に乘出しつゝある吾々は全世界を救濟するかも知れないが救濟されねのは米國であらう

支那公債大暴落
倫敦公債市場に賣物殺到

【ロンドン十六日發同盟】十五日發表された國民政府の海關擔保外債の支拂停止声明は英國財界に多大の衝動を與へ、國民政府の財政に對する不信を一段と增大せしめてゐる、殊に十七日國民政府より公債利拂金の一部たる十二萬五千磅が送金される筈であつたのが右送金を拒絕することとなつたため英國の公債保有者は非常に憤慨してゐるが、公債市場では支那公債の賣物殺到し買手殆ど無く相場は寄付から大崩れし、又終日低落歩調を辿り大引は遂に前週末より五乃至六磅方の低落となつた

防共協定諸國と愈よ具體的交涉
滿洲國が參加受諾を回答

【新京十七日發同盟】滿洲國政府は十七日午前十時日獨伊三國政府より駐滿代表を通じ防共協定加盟方正式招請を受けたので、十六日の國務院會議にて決定した政府の最高方針に基き直ちに防共協定參加受諾の旨回答した、依つて政府は直ちに防共協定諸國と具體的交涉を進めることとなつた

滿洲の防共參加當然の發展
佛國言論界の見解

【パリ十六日發同盟】滿洲國の防共協定參加に對しフランス言論界は當然の發展としてゐるが、ハンガリーの加盟は防共陣營の強化より一步を進めたものとして注目してゐる、更に近くリッペントロップ獨外相のポーランド訪問でポーランドの政策が又ドイツに有利に展開すべく、この勢ひで進めばルーマニアはドイツの前に屈服の外ないと見られる、從つてドイツの東への道を遮るものなく極東の新興反共ブロックと相通んで世界を左右するとなしその意味で滿洲國の協定加盟も注目されてゐる

農林省案を支持

【東京十七日發同盟】白米商同業組合聯合會では十八日深川の東京白米商同業組合事務所で六大都市組合聯合會役員會を開催、米穀會社案に對する態度を決定する筈であるが、右役員會で小賣商營業の從來許可制實施を條件に、農林省案支持の態度を表明する模様である

重慶市民に避難命令

【ニューヨーク十六日發同盟】十六日ニューヨークに達したU・P重慶來電に據れば最近重慶が日本空軍の猛烈の空襲を受けつゝある爲め支那側當局は近く一般市民中婦女子その他重慶に居住を必要としない市民の奧地避難を命ずべく計畫中と傳へられる

二月六日から貯蓄債券賣出

【東京十七日發同盟】大藏省では臨時資金調整法に基き本年第一回貯蓄債券を額面三千萬円を二月六日から二十日までの期間において勸銀をして賣出さしめることに決定した、尚右發行限度を昭和十四年度内に四億円に改正する方針を決し今議會に改正案を提出することとなつた

その日その日

○
途に借金の利拂ひもストップ。それでも獨立政府顏は續ける。それでも英米は"オーライ"で重慶に金を貸す――結構な親類家

○
會議や條約でおどかしてゐた時代が、だんく過去の夢と化し去らうとしてゐる。九國條約然り、國際聯盟また然り

○
內閣が見送されてゐるうちどんないやがらせの發言を繰返した所で、長いものに捲かれて了ふあせらぬが宜い

○
七十連勝の名關けすら天下無双の雙葉に連勝十二が附く、惜い氣もするが、人生の變轉と蹉跌性と嫉妬とは、吾ら此の裡に

○
朝鮮の電氣王、野口遵氏の見立てによると"台灣は日本にあらず"ださうだ。台灣の官民は喜ぶが宜い。日本扱ひされる迄、おねだりが出來るから

新しき秩序 (85)

芹澤光治良作
小林秀恒畫

噂（一四）

直子はその夜、中橋に電話をかけて、春子と一緒に訪ねたいといつた。婚約者だといふやうに、中橋家で迎へられるのが、氣のつまる思ひがして、強ひて春子に一緒に行つてもらふことにした。

しかし、中橋は寒い夜、外出して風を引くといけないから、彼の方から出向くといふ返答だつた。確かに、肥も凍りつくやうな寒い晩ではあつたが、中橋は、直子の話したいことといふのが、例の噂のことであらうと察して、家に來たらば、自由な話もできなからうし、又、家人の耳に、はいらないとも限らないと思つた。

彼はすぐ自動車を官邸に走らせた。

直子は應接間に通して、用心深くドアを閉めた。久し振りで會ふのだが、春子の手前もあつて、噂について直子は淡々たる様子で、ありのままを語りはじめた。

その淡々たる様子が、中橋には不滿足ではあつたが、靜かに、彼女の話を聞いた。彼はその噂を、トミ子からすつかり聞いたと告げて、彼女を安心させようとしたが、直子の自尊心を傷つけてはと恐れて、傾聽するやうに裝ひ、彼女の表情を觀察して、たのしんでゐた。そんな噂をさも一大事のやうに、緊張してゐるのが、哀れでもあり愛しくもあつた。

――偉いことをいつても、女はやはり女だなアと、密に笑んで、中橋は

「そんな噂なんか、取るに足りないでせう……貴方が成績がいいので、嫉妬されてゐるからでせう」

と、こともなげに笑つた。

直子は、自信あり氣な彼の顏を眩ゆいやうに見た。

「噂が噂の間は、あたしも、こんなお話はするまでもないと安心してゐて……實は、さつきも春子さんから、その話題をせめられたのよ」

と、直子も微笑してみせたが、中橋はその邪念のない微笑に心が惹々とした。直子は春子に向つて

「杉方先生から伺つたことを話してあげて」

といひ、中橋には

「今日、困つたことが起きましたので、それで、順次さんにご相談して、解決しなければならないと決心したんですの」

と、眞面目にいつた。この眞劍な表情を、中橋は彼女の表情のうちで最も美しいものに、感ずるのだつた。

春子は直子に代つて、探訪記者が學校に杉方先生を訪ねて來た顚末を話し、杉方先生のとつた處置を詳しく述べた。

中橋はそれを聞きながら、腕組をした。それから、直子の出した記者の名刺を見た。

「――先生は新聞に出ては、志賀さんのお父さまにまで、ご迷惑をかけることになるつて、心配なすつて……こちらには、乾度、記事を差しとめるやうな方法があるだらうから、早くお知らせするやうにつて仰言つて……」

といつて話を終り、春子は中橋の顏を見上げた。

中橋は、さう、さう、と時々うなづいて聞いてゐたが、すぐには答へなかつた。直子はそこで

「――父や母に、こんな話をして心配させたくはなし……波多野さんに相談したら、どんな非常手段も取つて下さるでせうが、それでは、順次さんを無視しすぎると思ひまして」

と、促すやうに言葉を挿んだ。

「そんな記者は放つておけばいいでせう」

中橋は最後にさういひ放つた。

春子も直子も、その意味がよく分らなかつた。暫らく氣づまりな沈默が續いた。春子は彼が怒つたのだらうと想像して、恐る恐るいつた。

「それで大丈夫でせうか――」

「大丈夫ですよ。怨度その記者はまた先生のところへ行くでせうが……」

「記事にされやしませんでせうか」

「するかも知れないけれど……一體、杉方先生つてどんな人です」

といつた。さういつてから、中橋は嫉妬してゐるやうに取られさうなので、あわてたが、直子も春子も一寸途方にくれた。

ビタミンF配劑の（毛根の強化 榮養料）
カデメ ポマード
整髮は、
本品は學理に基きたる製法二つの專賣特許權を有す
ビタミンFとは
エバンス氏マーフイ氏等に依りて一九三三年米國スタンフオード大學に於いて初めて發見されたもので皮膚細胞の賦殖及毛根の强化に最も重要な一種の脂肪性ビタミンであります この頭髮の活力素ビタミンFに更にコレステリン・レシチンの榮養素を配劑したもので只一つのカデメこそは永久に黒髮を約束するポマードです 藥用 純粹植物
丹頂化粧品本舖 金鶴香水株式會社製品

こんなにわけなくフケが―痒ミが止るのに…
獨乙皮膚科學界の最高權威ウンナ博士發見に係る最新のフケ・かゆみ・拔毛止め養毛料
丹頂ヘヤートリン
丹頂チツケ本舖 金鶴香水株式會社

HK20
牛乳石鹸
冬のお肌は荒れ易い
せひ 肌アレ防ぐ牛乳石鹸の御愛用を！

總督府から南支へ 皇軍慰問隊派遣
官民代表の一行廿二日出發

總督府では豫てより南支で活躍せる皇軍將兵を慰問すべく官民代表の廣東派遣方を計畫中であつたが萬端準備完了したので愈よ二十二日高雄發の便船で蓄音機、運動具、將棋、木綿、菓子等の慰問品を携へ慰問使を派遣する事になつた一行の氏名は左記の通りである

內務局長 山縣三郎　事務官 石川定俊　府囑託 村田又次郎　郭廷俊　加藤恭平　河村徹　三好德三郎　保田次郎　婁振盛　松岡富雄　中村一造　梅野清太

外に屬、雇員各一名で一行は各地慰問の後二十七日廣東發二十九日高雄着の便船で歸台の豫定である

今川專賣局長一行 廣東の復興狀況視察へ

今川專賣局長は廣東の復興狀況その他を視察の為め、十九日又は二十日の飛行便で大田、園具兩事務官を随へ同地へ出張の筈

全島中等學校英語雄辯大會 廿一日夜帝大講堂

台灣教育會主催の第九回全島中等學校英語雄辯大會は本社後援で二十一日午後七時より帝大醫學部講堂に於て華々しく開催される事になつた、審査員は督府越村翻譯官、高商石崎教授、帝大矢野教授及び英米在北領事に依つてなされる、本年度參加學校は全島十三校であるが高義の中學校、女學校の參加は注目されてゐる、尚優勝者には本社より賞が授與されることになつてゐる

全島各市の戶稅條令改正の打合

【基隆電話】稅制改正に伴ひ基隆市では戶稅の資産課稅に依る基礎調査を急いでゐるが街庄とは自ら課稅標準を異にする點が多いので基隆市戶稅條例を制定する筈であるが、右に就ては臺北市其の他各都市でも同様の意見を持つてゐるので來る二十二、三日頃臺北市に全島各市の稅務課長集合、條例制定に關する打合せを爲しなるべく統一したものを制定する事にしたいと

護國殉忠の英靈 けさ無言の凱旋
沿道旗の波に迎へられ

聖戰に加はり赫々たる武勳を樹てて壯烈な戰死を遂げた石本部隊の英靈は戰友に抱かれて十七日午前八時八分着列車にて軍官民多數の出迎裡に台北へ無言の凱旋をなし直ちに陸軍部隊に安置された

英靈の慰靈祭 二十日に基隆公會堂

【基隆電話】〇〇基隆支部では軍屬として中南支戰線に活躍中病に斃れ、或は斃ついで戰死せる諸勇士の爲めに、二十日午後一時から公會堂に於て神式並に佛式により慰靈祭を執行すると

總督代理の弔問

西村總督府防空課長は十七日午前九時總督代理として台北市內の左記戰病死軍人の遺族を懇ろに弔問した

臺北市本町二ノ一八 故步一 有賀健一氏遺族

陸軍病院で映畫會

台北市並に愛婦市分會では十七日より二十一日迄五日間に亙り毎日午後七時より各陸軍病院、および各部隊の[illegible]映畫會を催す事となつた

名譽の戰(病)死者

石本部隊名譽の戰(病)死者は十七日原隊から次の通り發表された

步一 加 吉信(鹿兒島縣大島郡龍津村字龜津二一九二)
步二 田中秀一(福島縣安積郡喜久田村大字田稻原字彌九郎一五ノ八)

三內親王樣御歸京

照宮、孝宮、順宮三內親王殿下には十五日午後一時三十五分葉山御用邸御出門、二時四十八分東京驛御着御歸京遊ばされた【御寫眞は東京驛にて謹寫】

明朗高邁な國民歌
"國土"と"日本"の二篇成る

【東京十七日發同盟】文部省では長期建設の銃後を謳る健康にして明朗高邁な國民歌六篇を詩歌壇の權威に委嘱、作製中であつたが、十六日瀧廉改吉氏作詩大木正夫氏作曲の「國土」高村光太郎氏作詩秋吉氏作曲の「日本」が出來上つた、他の四篇の完成を待つて來る二月十一日の紀元節を卜し盛大な發表會を行ふ、「國土」の歌詞左の通り

一、仰げよ遠く 寄り合ひて
美しき哉 山川は
神の生ませる 大八洲
常若にして 豐かなる
吾等が妣の 源を
今新らしく 感激す

二、限りも知らで 起きふして
深きかな 國ばらは
神代ながらの 大やまと
時の遷りの とどまらぬ
吾等が妣の 傳統を
今新らしく 讃嘆す

三、上り初むる 輝きは
まづ皇土より 輝きぬ
われ等皇土に 生れきて
力を合せて 拜むとき
湧きくる妣の 喜びを
今新らしく 感激す

山東丸けふ入港

大阪汽船山東丸は十八日未明基隆港着の豫定(十七日着無電)

モーターボートも 水の尖兵として活躍
愈よ報國國防艇隊を組織

【東京十七日發本社特電】我が民間のモーターボートの多くが水の尖兵として軍に協力、白鳥のやうなスマートな姿を國防色に塗り変へて傳令、連絡に或ひは宣撫工作や海賊退治等に目覺ましい活躍をしてゐるが、日本モーターボート協會主事土肥勝由氏は客臘九日同協會から派遣され〇〇江上陸點に従軍、黃浦江中心に上海から蘇州まで一千哩の開太湖、無錫、南京漢口等各所でモーターボートの活躍を視察してゐたが、十四日歸京十六日海軍省を訪れて視察狀況を報告した、この視察の結果従來有閑階級の玩具視され勝ちであつたモーターボートが河川水路の實戰に警備に大きな役割を果し得るのに鑑み、日本モーターボート協會では水戰に適する様なモーターボートを案出する爲め學者、關係者を動員して研究機關を設ける事となつた、又同協會加入のモーターボート倶樂部に呼びかけて報國國防艇隊、報國艦艇隊を組織する計畫を立てて居る、土肥氏は語る

モーターボートが實戰に役立つ事は驚くべき事です、舟運の多い黃河方面での經濟開發治安維持にもボートは絶對必要です、艦隊は吃水が深くて駆逐でなければなりません、南船北馬と云はれて居る南支、中支の足として今後の活躍が期待されます

新內も愛國調
富士松吉兵衛氏が革新を叫ぶ 軍神西住大尉を作曲

【東京十六日發同盟】皇軍將士の偉勳が銃後の藝界に反映して愛國心を煽り立ててゐる折柄、新內のみが傳統に拘つて徒らに「情」の世界に彷徨してゐるべきではあるまいといふので、既に南京光華門一番乘りの伊藤少佐を作詩作曲して斯界に「愛國新內」を打建てた富士松吉兵衛氏は次いで大楠公、海の荒鷲などを矢継早に發表、新內界に一石を投じて革新の火蓋を切つたが、此程更に軍神西住大尉を作詩作曲、白衣の勇士慰問のため各陸軍病院を慰問することになつた、吉兵衛さんは曾てシベリア事變にも出征勲八等を賜つた勇士であり老後を愛國新內に捧げようと誓つたもので新作の西住大尉は同大尉が戰線で遺言する當りに三下りで吉田松陰先生の「親思ふ心に優る親心けふの訪れなんときくらん」の歌を加へて悲壯の氣を出してゐる

政府に集つた"金"はなんと一億圓突破
臺灣だけでも三千五百萬圓

【東京十六日發本社特電】金製品の買上げ、特約付買上を認め、あの手この手と名案を續つた政府の金集中策は見事功を奏し昨年末までに政府に集まつた金の總額は何んと一億円を突破、長期戰下に心強くも頼母しい限りである「傳來の家寶だが一時でもお國のお役に立てば」と月賦に持込まれたものだけにその中には目も眩むばかりの純金の一升桝や人間が入れさうな金の大茶釜があるかと思へば或は[illegible]は一個で百五十匁もあると云ふ[illegible]時代の[illegible]大判金など[illegible]それこそ門外不出の[illegible]に金茶金の[illegible]ならびに[illegible]手に司る日本金[illegible]が「買つて[illegible]けるまでありませんか」と[illegible]に出向いて[illegible]の引出しの中から集めた金の[illegible]や帝王め或は金[illegible]なつた金の[illegible]してゐる、意外に多いのは台灣で[illegible]集つた金で一寸計算しても三千五百萬円位には達するだらうとみられてゐる、それは內地、台灣で集められた一億円の金の外に[illegible]戶[illegible]であつまつた[illegible]となつて[illegible]國民各自の手許にある[illegible]を目額ると[illegible]である

波蘭の警察署員と ウクライナ人が衝突
統一運動を續る不祥事

【ワルシャワ十六日發同盟】ウクライナ統一運動を續りポーランド政府、ウクライナ少數民族の關係は惡化を見つつあるがポーランド政府は十六日非公式コムミュニケをもつて波蘭ウクライナのウクマンにおいてポーランド警察とウクライナ人の間に衝突事件が發した旨左の如く發表した

十六日波蘭ウクマンに於てポーランド警官と地方民の間に重大衝突事件が發生した、事件はウクライナ人の一隊が地方當局に隊つポーランド人運轉手を襲撃したに端を發する、同運轉手は[illegible]の結果ウクライナ人一名を倒したがこれに憤慨したウクライナ人地方民は大挙してポーランド人學校を襲撃し運轉手を引渡すべく要求した、[illegible]ポーランド警官隊が[illegible]に出動して引渡を拒否したため騒擾となりその結果ウクライナ人多数の死傷者を出した

物資缺乏のため どの支那軍も掠奪
清遠住民が我が第一線へ逃れ來る

【廣東十六日發同盟】殘敵の據點清遠は我が陸の荒鷲の數次に亙る爆擊を蒙り住民は全く狼狽し大挙各方面に避難してゐるが、十五日午後、[illegible]と名乘る一住民が當地の住民十数名及び支那軍脱走兵一名を伴つて日本軍の占領地域最前線〇〇部隊に來り次の如く陳述した

現在清遠には多數の支那軍が駐在して陣地を構築してゐる、又北江以南の各道路を悉く破壞して日本軍の進擊を防止してゐる支那軍は時々交代があるがどの軍隊も物資缺乏してゐる爲め掠奪するので住民は甚だしく窮乏してゐる、住民の大部分は早くから各地に避難してゐて現在市內に留つてゐるものは極く少數である、我々は故郷に對する愛着から支那軍の壓迫を忍んで今日まで來たのであるが遂に耐り兼ねて避難を決行せんと決意してゐた所へ數日前日本の飛行機が現はれ多數のビラを撒いた、それを見て愈よ日本軍の占領地域內に逃げようと決心し準備した、その矢先十一日午前に又復日本の飛行機が現はれ市內の軍事施設を片ッ端から爆擊され間もなく全市は黑煙に包まれて了つた、我々は逸かに市外の高地に出て見ると其處には數百の支那の兵隊が集つてゐた、日本の飛行機はこれに一彈を浴せた、その時煙と土と共に數十人の支那兵が空中に吹飛ばされたのを目擊した、我々はこの時とばかり北江を渡河して一生懸命に日本軍の方向に走つたのである

講道館の鏡開き

講道館吉例の鏡開きは十五日午前九時から南郷新館長以下多數參集して行はれた(寫眞は右より南郷館長)

オッペンハイマ教授 東京に永住か
獨逸を追はれて來朝

【シンガポール十六日發本社特電】十六日シンガポール入港の[illegible]にはドイツを追はれて極東に安住の地を求めんとするユダヤ人合計[illegible]十名が乘船してゐたがこの中にはドイツの有名な經濟學者として全世界に令名高きオッペンハイマー教授(七五)が令孃同伴乘船、[illegible]注目を惹いた、同教授は今回東京に永住を決意して日本へ向つたもので十六日午後出帆の同船で一路日本へ向つた

漢口佛租界の抗日分子一齊檢擧

(1)我陸戰隊の租界警戒(2)捕はれた藍衣社員(3)犯人所持の押收品

基隆に流腦發生
傳染の系統は不明

【基隆電話】最近二三年來見なかつた流腦が基隆に發生した、基隆市福川町六林氏阿梅(八)は十日前から熱病に罹り治療中十六日死亡したが醫師の屆け出により檢視の結果流腦菌を發見したものである、傳染經路は不明、目下附近一帯の健康調査を行つて居る

逢萊町で輪禍

十七日午前九時二十分臺北市營バス運轉手張增城(二〇)が北二五四四號バスを運轉し大龍峒より西門町方面に向ふ途中逢萊町九ノ七番地先道路で前方のリヤカーを追ひ越さんとして右側を進行した際太平町三ノ四五黃木生(三〇)を突き倒し左右脚部其の他に治療十日間の擦過傷を負はせた

大相撲春場所 七日目取組

【東京十七日發同盟】大相撲春場所七日目取組左の如し

(富田浦)國光 (甘水川)松若 (大八洲)佐渡ケ島
(清美川)加古川 (若浪)櫻錦 (白岩)小松山
(照國)高ノ山 (千葉ケ嵜)若潮 (源氏山)陸奥錦
(十三錦)鶴ケ嶺 (笠ノ里)有ノ谷 (松ノ嶋)相模川
(倭岩)佐賀ノ花 (西海波)香取山

中入後

(櫻錦)川錦 (富士ケ嶽)巴潟 (出羽花)綾昇
(金湊)肥州山 (神武山)鶴ケ嶺 (一渡)瑞穗川
(駿ノ里)海光山 (綾若)玉州山 (大邱山)青葉山
(備甲)出羽湊 (和歌島)高登 (旭土山)鯱ノ里
(大南)大潮 (鹿島洋)大浪 (五ツ島)旭川
(大邱錦)磐石 (羽黑山)綾昇 (名寄岩)安藝ノ海
(小島川)鏡岩 (前田山)駒ノ里 (男女ノ川)玉ノ海
(双葉山)笠置山

早大山岳隊員 あす夕刻歸北

台灣の冬山踏破の目的を以て客臘來台した早大山岳部員一行十九名は、三班に分れ新高主山、東山、南山、南玉山、秀姑巒山、マボラス山等、雪の新高山脈に訓練し、五つの新コースを開き之を土産に更に東部に抜け十七日はタコロに入つたが、十八日夕台北着、二十日の便船で歸校の豫定である、尚は台北在住の早大校友會並に台灣山岳會の有志は合流、一行の歡迎會を十九日午後六時より江山樓に催すことになつた(會費三円希望者は驛前日清生命內早大校友會事務所へ)

通行中棍棒で毆らる

十六日午後七時頃臺北市大橋町三ノ七五黃千何天出(三六)が同町二ノ一九番地附近通行中突如暗闇から同町二ノ二一無賴漢陳木生(三二)外四名が踊り出し、棍棒或は手拳で同人を殴りにし逃走したので北署防犯係で加害者嚴探中であるが被害者は二週間の重傷である

廿五日に農會代議員の一齊選擧

台灣農會令施行に依り昨年十二月三十一日を以て従來の農會代表者たる市尹街庄長は任期滿了となつたので來る一月二十五日を期し州下一齊に代議員の選擧が実施される各市街庄農事區より一名宛四十人の議員が選擧される事になつてゐる

炊事道具專門の賊

臺北市有明町四ノ一二〇[illegible]行商[illegible](二三)は昨年十一月より最近迄前後十二回に亙り炊事道具專門の窃盜を働き古物商に賣却、百數十円を得て買喰ひに費消した事發覺、南署刑事に檢擧された

あすの天氣

臺北地方 東の和風雨後曇
北部地方 北の疾風雨後曇
東部地方 北の和風雨後曇
西部地方 北の和風曇一時雨
南部地方 北の和風曇一時雨

今晩の映畫

◆新世界館 后一時上映 1 薬頭巾(後篇) 2 家庭日記(前篇) 3 家庭日記(後篇)
◆第二世界館 后一時上映 1 さらば戰線へ 2 流轉(炎之部) 3 流轉(雪之部)
◆タイゲキ 后十二時上映 1 盛日ニュース 2 東京千一夜 3 浪花火祭 4 美枝子の兄
◆國際館 后一時上映 1 盛日ニュース 2 マンハッタン夜話 4 アヴエ・マリア
◆芳乃館 后一時上映 1 盛日ニュース 2 罪なき罪 3 大將・パテーニュース 4 敵討人情双六
◆大世界館 后一時上映 1 本人出現 2 盛日ニュース 3 吾亦紅(後篇) 4 或る女の一生

他品に比べて 断然 うまい やすい 量が多い アポロカレー! スヰート カレー本舗製

グリコ タベヽウタッテル

元祖登録商標 八の招味噌

キングレコード傑作盤 新人社 兒玉好雄 ビデユー一盤「吹雪」 をきいきになりましたか? 聴いてきたあの流行歌と云へませう

松竹大船映畫 愛染かつら 霧島・ミス・コロムビア 支那の夜 渡邊はま子 母の歌 別れ路の歌 二葉あき子 傑作揃ひ!! 大好評! レコードはコロムビア時代 Columbia

特許・意匠・商標・懇切取扱 辨理士 井上清子特許法律事務所 東京市京橋區

クライスラー選集 ビクターレコード 豫約會員募集 曲目はヴアイオリン曲として定評のあるものばかりで巨匠クライスラーが全靈を打込んだ名演奏! 美しきロスマリン 愛の喜び 愛の悲しみ シンコペーション ロンドンデリーの歌 スペイン舞曲 HIS MASTER'S VOICE

家庭と婦人

代用品展を見る（四）　水産皮革の資源

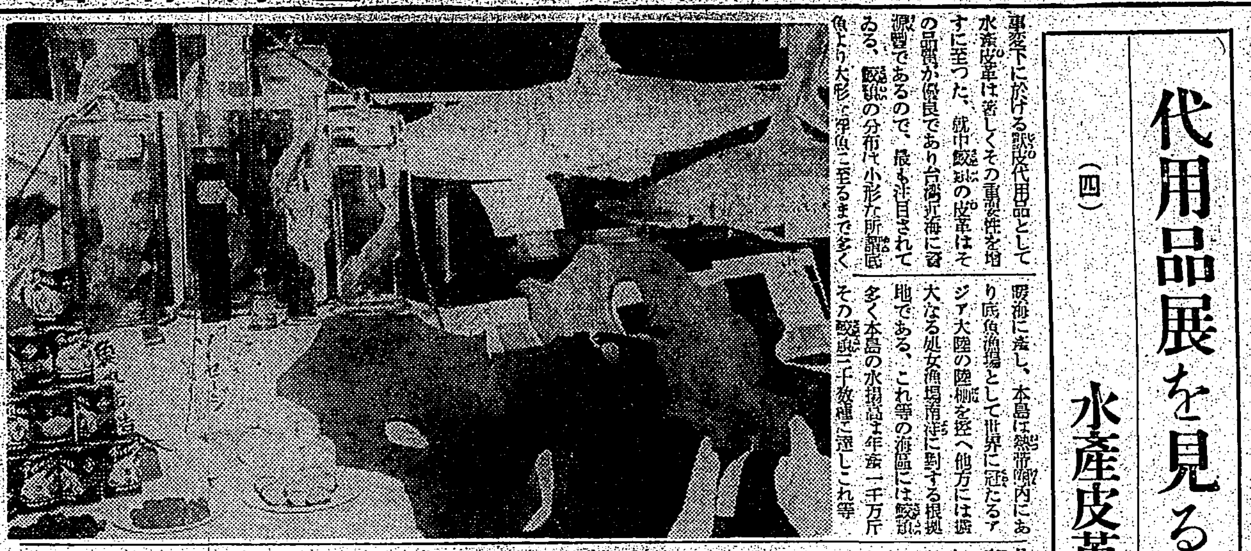

事變下に於ける皮革代用品として水産皮革は著しくその重要性を増すに至つた、就中鮫類の皮革はその品質が優良であり台灣近海に恰好の漁場があるので、最も注目されてゐる、鮫類の分布は小形な所謂鮫魚より大形な鯨鮫に至るまで多く暖海に産し、本島は熱帯圏内にあり底魚漁場として世界に冠たるアジア大陸の陸棚を控へ他方には廣大なる處女漁場南洋に對する根據地である、これ等の海區には鮫類多く本島の水揚高も年産一千万斤その鮫類も三千数種に達しこれ等は凡て皮革資源ではあるが内大形の皮革を採取し得るものは一種である

トンガリ、シュモクザメ、ツマジロ、アオザメ、ヤジブカ、ツマグロ、ハチワレ、ソウボウシロザメ、エイラクブカ、ホシザメ、テンジクザメ、オオセ

鮫類革の用途は折鞄、ハンドバック、財布、名刺入等がある、革の特長は銀面の斑紋努力特に強靭で重量輕く耐久力に富み、本島の生産高現想は年十五万尾として革十二万匹の見込である

向ついで附加へるが鮫の剥皮は食料品として支那向け輸出である又鮫肉利用の新食料品としてはフイッシュソーセージが出來るが鮫のソーセージ代用品である、魚丸罐詰、カマボコやチクワ材料の鮮肉粉末等が出來てゐる、鮫鰭や推翅は支那料理用として高價なものであり、肝油は石鹸その他工業用原料となり、漁網染料の「鍋石鹸鮫肝油混合脂肪酸銅」も出來る（寫眞は鮫の皮）

主婦の常識　一分間講座

ピカ〳〵光澤のある靴の上に熱湯を入れた茶碗などを置くと、かびのやうな鱗状の斑紋が出來て美觀を損ずる例がどこでもある、あれなどは煙草の灰をその紋形の通りにふり撒きその上に番茶を少量注いで拭ふと容易に除ける、一度でとれない時は二回乃至三回繰返せば必ず目的は達せられる、斯うした家庭科學を婦人達の間に普及させることは速急に必要なことだ——とは東京科學博物館長水野常吉氏が女中さん本位の科學講演會で辯じた一節である

穿かれない古靴下の利用法　それ〴〵立派に役立つ

毛の物や綿物を大切にせねばならない時ですので、古い靴下も出來るだけ繕つてはくやうに致しますが、どうしてもはけなくなつたものは、次のやうに利用すると又別の役に立ちます。

下着の袖口に　本毛の靴下を、足首の五分ばかり上から切り落し、切口を袖附とし、上部のゴム編を袖口として、男の子の下着の袖にしましたが、手間いらずで大へん工合よいものができました、かうした簡單なことで一足利用すれば、お安く見ても二十五錢か三十錢浮いたことになりますから、非常な節約と存じます。

羽織下に　損んだ靴下の足頸から先を切り落して繕つておいたもので、羽織下を作つてみましたら、とても輕くて温かくよいものが出來ました。作り方は簡單で、接ぎ方は、上のゴム編の部分をつなぎ合せるやうに、二三分重ねて重ね目には、くし縫か、鎖縫を施すのもよく、裏側からぬつたり、引抜き編でお止めになつたりしてもよろしいでせう。できたらタテ一尺八寸、ヨコは適宜にして裁つて兩脇をぬひ合せ、裾目にピコットで一周りして出來上ります。

椅子蒲團に　底に孔が明いて穿けなくなつた靴下をためておいて、皇の椅子蒲團を作ると立派なものが出來上ります

子供用のソックス　子供達が父親の大きい靴下を穿いて面白がつてゐるのを見て、ふと思ひついて、十二歳と九歳の女の子のソックスを作つてみました、まづ爪先を、子供の足の大きさに合せて裁ち切り、ここをぬひますが、もしミシンの場合は、糸をつらないやうに、思ひきりゆるめてぬひませんと、はいたときに糸がぷつりと切れます。次に、踵のところも足に合せてぬひ込み、上部のゴム編のところから、なるべく細い針目で、元の形になぞへるやうにしてぬひ込み、足の幅も廣いやうでしたら兩側からぬひ込むだけで出來上ります。

繕ひ糸に　古靴下の糸の丈夫なところをといて四本なり六本なり合せて、靴下の繕ひ糸や仕立物のしつけ糸や、雑巾刺しに使ひますと惜氣なく使へて重寶です。又古靴下の足首から先を切り落し損まないところをばら〳〵とといてスエーターなどをあみ返すときに新しい毛糸をまぜる代りに、これを適當に三本なり四本なり一緒にあみ込みますと、しつかりして丈夫でもあり、保ちが大分違ひます、霜降りのやうになつてきれいです。

子供に蜜柑の過食は禁物です　柑色皮症を起します

この頃子供は好物の蜜柑を澤山に食べてゐますがあんまり多く食べてゐる子供はよく柑色皮症を起します、毎日蜜柑を、四、五箇から甚しいのは十箇以上も食べてゐる中に手掌や足のうら、ひどい時には全身、顔にも黄色の色素が沈着して了ふのです、この柑色皮症は其の物が重い危險な病氣とは申しませんが、それ程蜜柑をたべるからには食事はきつと不規律か、少なくとも家庭では偏食になつても平氣に省みられぬといふ場合が多いと思はれます。

事實、そんな子供に、偏食が多く、神經質のものも多いのです。蜜柑にはビタミンCが多いのですからこれも或程度必要な果物ですが、皮膚病を起す程食べなくともよい譯です。黄色になるのはビタミンの爲ではなく、中にあるカロチンといふ色素のためです。

尚蜜柑の袋は必ず口から出させることにすること、なるべく汁を絞つて、シロップやその他の飲物として與へる方が幼い子供には安全です（小山醫博談）

萬人向料理　蟹たま　軟かくて温かい

支那料理にある蟹玉子、これを芙蓉蟹（フヨンハイ）と稱へます、このお料理は俗に蟹たまといひ、蟹と野菜とをまぜた玉子焼です、温かくて軟かく、しかも味が万人向きなので老若男女を問はず喜ばれます、蟹は一般に罐詰を用ひますが、罐の口を開けたならばすぐに用ひないとプトマイン中毒を起すことがあります、罐を開けて、そのまま罐に入れて、二三時間以上もおくと危險です

×　×

五人前の材料としては、玉子百匁を要しますが一人一箇の割でも結構です、蟹罐詰は小一箇が五人前、これはよく筋をとつてほぐします、葱は二本、砂糖小匙三杯半、醤油大匙五杯、胡椒少々、ヘットまたはラード適量、スープ一合五勺、生姜一箇、片栗粉小匙一杯、彩りには青えんどう——これらが材料です

×　×

作り方……最初に玉子汁を作ります、丼に玉子を割りよくかきまぜて、これに一寸位に切つた葱、蟹（時に椎茸などを加へる）青豌豆を入れて、醤油、砂糖、胡椒等で味つけをします、これをヘットまたはラードを溶かしたフライ鍋で焼くのですが、返す時には木杓子を用ひ、ふつくり焼くにはフライ鍋に蓋をするに限ります、焼けたものは縁のある皿に盛り、これに餡汁をかけるのですが、その作り方は鍋にスープ一合五勺を入れて火にかけ、煮立つて來たならば、砂糖小匙一杯半と醤油大匙二杯半、生姜のしぼり汁一箇分を加へて味をためし、胡椒少々、片栗粉小匙一杯を大匙三杯ほどの水に溶いて流し込み、ドロリとしたところで火から下して温かいところをすすめます

お臺所新戰術　御用聞きの巻

東京府物價調査委員　前波仲子

◇第一ケ條

「ムリな注文ムリ押しすればムダな商品ムリ強ひされる」

御用聞きは勢い者、どんなことでもやらせればしてくれるもので此方が少しく強くさへでれば「出來かねるんですが」などと澁つた口の下からも直ぐ承知してくれると、奥様達は御用聞きをとかく甘く見がちです。

ところが御用聞きは商人ですもの、そこは抜け目なく、今度あべこべにムダな商品をムリ強ひします。すると奥様がたは平素ムリを通してゐる手前、すげなく斷ることもできず、途ムダとは知りつつ買はねばならぬ羽目になります。

◇第二ケ條

「次の注文欲つて出すな前の品々良し惡し告げて」

注文の御屆け品を主婦が常に検査し、良い品を持つて來た時にはほめ、惡い品を置いて行つた時には叱言を言ひ、物價、新聞の家庭欄で見たり、ラヂオで聞いたり、他の店で當つたりして調べて置くことです。

かういふ家庭には御用聞きの方でも細心の注意を拂つて納めるやうになるものです、商人は誰しもお得意を失ふことが一番辛いのですから……

但し、お叱言は成るべく控へ目にして、少しでも良い品を屆けた時は必ずほめることです、ほめられればそこは人情ですもの、御用聞きは喜んで其の次は更に良いのを持つて來ます。餘り叱つて反感を買ひ、却つて商品で仇をとられぬやうになさい。

◇第三ケ條

「誰でも人の子、怒じがござる笑顔に釣られりや屆けも早い」

天候にも晴や曇りのある様にどんな朗かな奥様でも、たまには癇の居所で氣嫌の惡い朝もありませうが、そこが非常時主婦の修養のしどころです、女中をムヤミに叱りつけ襖障子にガタンピシャンと當り散らさぬやうになさい。

常はしとやかな奥様でも赤ん坊が朝から泣き立てたり、お掃除でテンテコ舞の時には、御用聞きにはツッケンドンになりがちで、茶の間から顔も出さず「今は間に合ひましたッ」とケンもホロロに怒鳴り立てる奥様が皆様の中には見受けるやうです。しかし、たとへ面倒でも一應は台所口に顔出しして優しくお斷りなさい。

どんな時でもめんと顔を合はすれば、優しくもなりますし、親しみもでます、御用聞きのやうな職業に携はつてみますと感じが鋭敏になりますので、怒鳴るやうな家庭は知らず識らず粗末にします。

注文した時には必ず「ちやア、御面倒でもお願ひしましてヨ」と申し添へ、屆けて來た時には「御苦勞でしたわネ」くらゐの御愛嬌は惜まず相手が商人でもふりまくことです。

「お勝手留守なら黒板見れば一目で判つて手間ひま取らぬ」

御用聞きの顔見てから「さうネ、けふは何かなかつたかしら」と台所中を見廻す奥様が多いやうです「さて、お醤油はまだ有るし、お砂糖も有つたと思ふし、××屋さんお味噌はきのふ頼んだわネ」なんて、人ごとのやうに却つて御用聞きに相談なさる奥様があります「奥様ッ お酒の瓶が空ぢやありませんか」

「おやおや、今晩旦那さんに叱られるところだつたわネ」

なんて呑氣な奥様もありますが、かういふ方に限つて、いざ御飯の支度といふ時、氣がついて、お隣からお醤油一合ほど拝借し、二合もお返しする不經濟屋奥様です。

へ、當日の注文は前の晩にでも書いて置くことです。

若し奥様が近所への御用たしで留守の時でも、御用聞きは是を讀めば一目で自分への注文の有無が判ります、又、八百屋の御用聞きがお魚の注文を受けたとき、黒板に肉屋への注文も書いてあれば、八百屋はスキ焼にむく白根の多いネギを持つて來ませうし、同時にシラタキの注文をお伺ひしてゐること[illegible]せう。

臺日歌壇　安成二郎選

臺北　泉　俊生

[illegible]

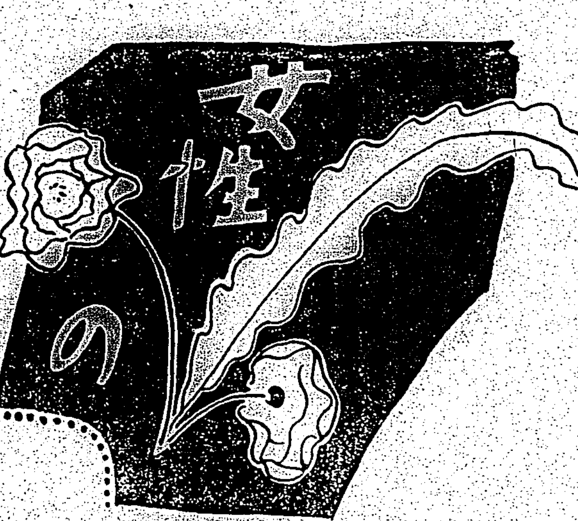

美と健康と幸福の花籠

腰脚は暖かで冷えを知らなければ外出姿は満點
下腹も腰も痛まなければ賓客の接待振は潑剌
女性の生理が順調ならば妻としての愛は濃か

迷ひの揚句この喜びへ

福島縣金谷川字滝川　小幡さへ子

前略御免下さいませ。色々と迷つてゐましたがワセトン球を使用してから本當に万事良いと思ひます。使用前迄は手足が冷えて夜分とても眠られませんでしたが、此頃は大變暖まり安眠出來る様になり、白帯下も少く氣の故か血色が大變よくなつた様な氣が致します。これも皆御店の御蔭様と深く感謝致して居ります。少々ですが十二日分代金引換にて至急お送り下さい。

一つの症狀に捕はれない様病芯を治療する合鍵は一つ

早くなほればそれだけ幸福は長びく

婦人病の治療は一つの容態に捕はれると結局時間潰し金の空費になると云ふのも、白帯下だけ冷え症だけの手當だけでは到底芯から癒り切らない特長があるからです。

眼を大きく開いて

我々の内の者には療別、氷の様な全身殊に腰の冷えも、下腹の緊満痛、腿の付け根の引痛みや逆上耳鳴り、肩凝り便秘と凡そ數へ上げたら際限のない婦人病の症狀は元を一せば子宮或は卵巣に起つてゐる疾患で、白帯下の色や臭ひに異常があり、月經時の苦痛も、ただ一つの病芯から傳はつて起るものですから、病芯を治療しなければ元の健康に戻る筈はないのです。

素人にも使へる君鉄婦人薬

その證據には、現在大學病院を初め全國有名病院婦人科で使用の[illegible]

芯を治療し、治療中を樂にして且病芯治療を早くする鎮痛制[illegible]制臭、防毒殺菌、制痒止血作用の細かい作用、之れ丈けで充分ですが、當研究所の苦心研究になる

V・AD療法　で爛れを治し新しい肉を上らせ

女性ホルモン療法　で女性の根本を強めると云ふ何から何迄揃ひ、その上、黒くなく、病特の總殺作用で病芯の隅々に行き渡るので、後始末要らずの爽快な治療が人に知らず家庭で出來ます。重症で一日一球輕症なら二日に一回で充分です

定價　六球七十錢十二球一圓廿錢廿四球二圓四十錢（送料各十五錢）病院用一四四球十二圓も治療便宜上一段にお分けします。

フリカヘ　カワセ　全國藥店デパートで[illegible]

貧血　結核　治療豫防　胃腸　強化促進

ネオ肝精　錠劑

服み易い肝油精劑
牛膽汁肝臓配合
發明特許

藥價廉低　二百錠二・〇〇　一〇〇〇錠六・〇〇　三〇〇錠三・〇〇
△他に粉末あり
「新榮養讀本」進呈

株式會社藤澤友吉商店　大阪市東區道修町　東京日本橋區本町　京城府西小門町

NK1315

新發賣

戰時國策に沿ふ經濟的新齒磨！

新製の潤性仁丹齒磨は……

一、齒磨効果の適確は勿論、香味は最高位
一、齒磨藥質に對應完成せる高級セルロイドの革命的新容器入り
一、壹個＝廿錢、量の豊富さは眞に奉仕的

此の戰時國策に輝く新齒磨に依り全御愛用家の御待望に應へん

朝晩の御使用に一番御徳用

齒と齦を根本的に美しく強くする！

潤性仁丹齒磨

正價廿錢

昭和の常識　車が眞正面から來た時は、直立に限る　あわてゝ左右に動くと、却て怪我の本

開花三世相 (77)

村松梢風作 中一彌畫

金剛不壞（二）

「では御免下さい」

と云つて彌太郎は、刀を手に提げて上つた。堺さんは番茶を淹んで出した。

「粗茶ですがどうぞ」

「頂戴します」

「戸外は、さぞお寒いことでせう」

「いや、十月にはいつて急に寒くなりました、併し和尚さん、此処は涼しくて結構ですな」

「ハヽヽ、それだけが御馳走でございますて」

森一翠に風が鳴いてゐる。

堂守の堺さんは、自然といふ名であつた。自然坊は何処の生れだか、どういふ經歴の人だか、よく知つてゐる人はなかつた。唯、越後の方から流れて來た人だといふことだけ分つてゐるので、越後の人だらうと云ふくらゐのものだつた。けれども不思議なことには、彼はいろんな人と交際があつた。そして、彼が交際してゐる人は、全部、勤皇派の志士だつた。さうかといつて自然坊自身が勤皇運動に身を挺して活動してゐる事實もないのだが、知人が其の徒黨なので、自然に彼が仲介者となつて同志が結び合される便宜が多かつたからいふ譯で、今では「金剛寺の和尚」と云へば、江戸や武州の勤皇志士の仲間では、知らぬ者はなく、そして其の人々から尊敬と信頼をもつて見られてゐるのであつた。

今日も此処で、勤皇黨の秘密會合が行はれることになつてゐるのだつた。

「安積先生、京都の形勢はどうでございますな？」

と、自然坊は訊いた。

「もう總べて行き着くところまで行つてゐるのです、火の手の上るのは時期だけです、勤王討幕は必至の問題だから、最早、我々が京都で手を下す仕事はないのです、それで拙者等も引き揚げて來たくらゐですから」

「して見ると、關東の方が遅れてゐる譯ですな」

「さうです、關東にはまだ我々の為すべき事が澤山殘つてゐる」

そんな話をしてゐるうちに、チラホラ人が集つて來た。

和尚は、本堂の後側の目に付かない一室へ人々を招じ入れた。

集つた人達は、彌太郎の義弟の安積八郎、狭山鄕の名主父十郎、府中の織田重三、潤布の原嘉内其の他二名であつた。

彼等此の連中は、彌太郎を盟主にして「武州殉忠組」といふ結社を作つてゐるのだ。

武州殉忠組の目的は、勿論、勤皇攘夷だが、併し、其の手段としては、關東――特に江戸や横濱に於いて、幕府や外國人に對して過激な破壊的な手段を取り、形勢を擾亂に導くといふ点にあつた。正々堂々たる輿論や討幕の運動は、薩長のやうな實力ある大藩を背後に持つ者でなくては、徒らに論ずるばかりで實行は出來ないのである。然るに、戰なる破壊的な行動なら時によつては二三の同志でもやれるのだ。そして其の實際の效果に至つては、百の論議に勝ることが多いのだ。だから、團體的に大きな勢力を有つてゐない武州邊の勤皇家が、多く此の手段に拠つたのは當然のことであつた。

さて今日の會合も、自然に彌太郎が座長格になり、一應、天下の形勢を論じ合つたことは勿論だが、やがて彼等の最も得意とする仕事の領分へ話題が轉じて行つたのであつた。

春らしい芝居噺（二）

中山楠雄

め組の喧嘩

それから春場所といふものが、相撲道の大切なしきたりですから初春には矢張り關取りの事が思ひ出されます。

相撲も近頃は大變隆盛で、實に結構な事だと思ひますが、芝居の方で相撲取りの出る芝居で、初春に思ひ出されるのは矢張り「神明恵和合取組」俗に「め組の喧嘩」といふ竹柴其水の作でありませう。

×

これは文化二年二月、江戸は芝神明の境内で四車大八、九龍山波右衛門といふ花相撲が催された時に、芝を持ち場所のめ組の鳶の者と些細な事から喧嘩づくの大喧嘩となつて血の雨を降らせた經緯は「街談文々集要」といふ本の文化二年の條に出てゐますが、これは江戸つ子の意氣を背負つて立つ鳶の者と、大名の抱といふ事を笠に着た相撲取の出入りを、いづれも氣質者揃ひの事とて、喧嘩そのものはとあれ、江戸中の取沙汰の方が反つて喧しい位のものであつたといひます。

×

この事件は早速寫本にも綴られましたし、又講釈にも讀まれて流布されましたが、之を一番早く歌舞伎に仕組んだのは、文政五年正月江戸市村座所演の「御摂曾我閏正月」といふ狂言で、これはこれより先きの相撲取の狂言「双蝶々曲輪日記」の世界を取り入れてをりますのが目立ちます。

このあとに默阿彌が明治五年一月、中村座に「芝翫相撲春臨」といふ芝居を書き、その作意を借りて、從車浪五郎といふ相撲取りが中村芝翫、尾上菊五郎が上演して好評を博してゐます。

しかしこれは皆事實をかなり遠ざけて書いてゐますが、はじめて明治二十三年二月新富座に「神明恵和合取組」が上演されて、今日の「め組の喧嘩」の傳統は確立されたのです。

×

五代目菊五郎のめ組の辰五郎、九龍山は先代の左團次、四車大八は芝翫といふ大顔觸ひ、この時注目すべきは、この間亡くなつた田甫の太夫といはれたあの源之助が女房のお仲を演じて水の垂れるやうな美しく粋な姿をみせた事でせう。

この狂言の特色は、共に人氣稼業の人達であるといふところから双方に花をつけさせず敵役を出さずに一篇の芝居を作つたといふ事が、作者の大手柄といふべきでありませう。

五代目の辰五郎の後でいなせな姿は、今日では羽左衛門、六代目菊五郎が傳承して、暇でも始終上演されてゐる、まことに生命の永い狂言です。

美枝子の兄（松竹キネマ作品）齋藤達雄、水戸光子等主演、原研吉作品、十七日からタイゲキ

映畫と日本精神

『日本人』と『日本の魂』に就て

K・A生

國民再組織とか、新日本道の樹立とか叫ばれ出して東寶くされに協力の誠を示したもので映畫があるが松竹の『日本人』と新興の『日本の魂』をその代表として擧める時、別な興味が湧く。いづれも日本精神強調ものであり國策に對し相共に積極的な顔が正面をきつて居り續けに二年前の作には見られない時代の波が感じられる。先づ総括的な観方をすると、孰りにもその正面を切つてゐる顔が意識的であり、説明的な分量が多い為に顔の後に感じるしみ/\とした人間的な感激が缺けてゐるのは惜しいといへばいへる。

△

『日本人』は高田保氏の原作で松竹島津保次郎氏の監督になるもの、明治篇と昭和篇からなり、西南戰役から日清、日露、支那事變と出征奉公を志す武人の家庭を描き、日本の勝れた家族制度を描出して見せたものである。

明治篇は、事件が少いだけにまとまりもあり、ユーモアもあつて先づ成功と云へるだらう。

昭和篇では、在留支那人及留學生の問題、次男の戀愛、長男の新居、ジャズボーイ事件、今次の事變と、かなり複雑な態へとなつてゐるので、日下部家の興行を導くのには失敗である。第一直系たる長男の兩親との別居は家族制度を亂すものであり、次男の戀愛もあれでは無くもがなの踏ませ方だし化學者たる三男の存在も、ジャズボーイ事件も早天の慈雨とならず破壊位の添へものである。唯其中で德大寺伸の扮する支那留學生の演技は稀に見る好技で印象に殘つてゐる。

オープンセットによる戰場場面はセット臭が鼻につき病院内に於ける傷病軍人の姿も何故か殺倖であつて暗い感じが底に澱んでゐるやうに感じられた。それよりも女の立場から見て、初代の母が一際色濃く描かれてゐるのに昭和の母や嫁は一家の大黒柱として靜止状態で、でも今少し光らして貰ひたかつた。

△

『日本の魂』は新興京都の作品、原作は森山氏であるが、どうもこの社の行き方はメロドラマが多い。新しく死んだ夫の先妻の子と、自分の子を連れて妻に上京しようとした時又復長男に死なれ結局其の娘も連れて天晴れ荒波を越えてゆかうと言ふ決勝な女が上野驛に到着する。頼つて來た若き娘時代の友達は死亡してその主人が出迎へ當分其家に世話になる中、例の通りで其主人から好まぬ結婚を強ひられ、子供達が水鉄砲でこの急場を救ひそれから苦しい苦しい生活が始まる。封筒張りをし辻占を賣り大根ばかりを一日中お菜にして、朝ともなれば「進め子供達」と號令をかけて學校に送り十年の歳月が流れる。長男は既に就職し次男は大學を來年卒業、娘も音樂學校を卒へて一人前になると云ふ目出度い日を前にして母は立派に菫婆を開業して餘裕ある日を過してゐる。娘と次男は相思の仲となつてゐるが長男も從妹を愛してゐる。結局失戀した長男は家出して宣撫班として渡支し義理ある子の家出に母は傷心。この様を見て又義理ある娘は長男を尋ねて支那に渡り次男にも召集令が下る。今は總ての子供を失つた母は決然と傷痍軍人の世話に白衣を纏ふのである。

戰地で、娘は兄の戰死を知り、歸國して病院に母を訪ひ、それを報告するが、母は首をふり白衣の勇士の姿を指して「死んだのではない、又吉はあすこに澤山ゐるぢやないか」と銃後の母親の偉大さを偲ばせるのである。

この映畫は如何にも人為的で、不自然さのある筋の運びであるが後半の戰地ロケの描寫にセット臭さを忘れしめるしみ/\した現實感が描まれてゐるのである。勿論映畫價値からいへば『日本人』の方が勝れてゐるが、銃後の母親の腦の中を積極的に開いて見せたところに意があると云へよう。

マンハッタン夜話（國際館）上原敬、青葉笙子のアトラクションと同時上映の「アヴェ・マリア」は二十一日まで續映、同十七日からの「マンハッタン夜話」（ルドウイッヒ監督、ジーン・アーサー、ジョエル・マックリー主演映畫）を併映

相撲の今昔物語

井川定慶

四、近衞篤麿公の三院長

近衞前首相の父君篤麿公は實に相撲が好きであつた。貴族院議長であり、學習院長を兼ねてゐられた。公は貴族院の開會中でも國技館で相撲が行はれてゐる時は必ず毎日一寸だけでも顔を出される程であつた。そこで世人は篤麿公を「三院長」と呼んでゐた。三院、學院、同院の長といふ意味らしい。隨つて相撲に關する事はいろいろ世話を燒きます、また相撲の番附を古今に通して蒐集せられたものらしい。

私は大正十二年以來京都帝國大學に寄託せられてゐる近衞公爵家の文書九万八千餘点の整理と調査研究に從事してゐるが、安永七年百六十一年前春場所の勝負附から始まつて明治廿七年夏場所迄前後百十七年間の番附と勝負附合計三百五十点の多数が整然として殘されてゐるのに先づ驚きの目を瞠るのである。

我が國の相撲番附として最も古きものと云ひ傳ふるものは上に述べた寛永元年のものである。其の面影は皆前相撲番附卷に出づるものと、隱岐入五郎の再推にかかるものとの二種あり、而して原版は傳はつてゐない。

而も前述の如く其の記すところの内容に疑念が存せられて寛永元年のものと云ひ得ない。

ところで相撲起顯初輯（天保十三年正月限）には安永二年四月の番附より始めて年代順に採輯してゐる。之は編輯當時に手に入り得た番附を蒐集したものと見られるが、而も「相撲起顯」に缺けてゐるところを近衞家に保存せられてゐる。今この「相撲起顯」に對して近衞公爵家所藏のものと比較すると年代に於ては四年遅れてゐるけれども後半は遥と明治年代までつづき、此の方面の研究者には誠によき資料である。最近酒井忠正伯の如きは遠く京都帝大に來り三日間に亙りて一々閲讀されてゐるが如きその一例である。

番附は昔も今も其の形式に於て大差はない。昔のものは木版で東西の三役と前頭の上位どころが太く書かれ二段目以下は細書となつてゐる。それが明治に入りて或は銅版或は石版に刷り代へられてゐる位である。

ところが勝負附に至つては非常な變化である。近衞家に傳はる安永七年春のものは、力士一名づつを本活一頁として印刷された木活字摺と稚拙ながら面白味のあるもので用紙は澁色（ネズミ色）である。寛政二年のものに至つては半紙になるものがある。當時の悠長さが偲ばれてうれしい。また瓦版を用ひたかと思はるるやうな不鮮明な勝負附もある。これは恐らく當時の大衆に頒く賣ひとられた安價なその日/\の勝負附であつたらう。丁度今日の夕刊に出る勝負附を待つて買ふやうな氣持ちで歡迎された當時にあつての一新聞であらう。

それが明治になると一般文化の發達がこの相撲勝負附にも反映し明治二年四月場所のものにはまだ木版――然し以前よりは精巧になつてゐる――を用ひてゐるけれども、明治二十五年一月場所の勝負附は金屬活字で日々の勝負を明白に印刷してゐるのであつて相撲番附の發達が一面に於て我が印刷發達の一資料ともなつてゐるのがうれしいやうな氣がする。

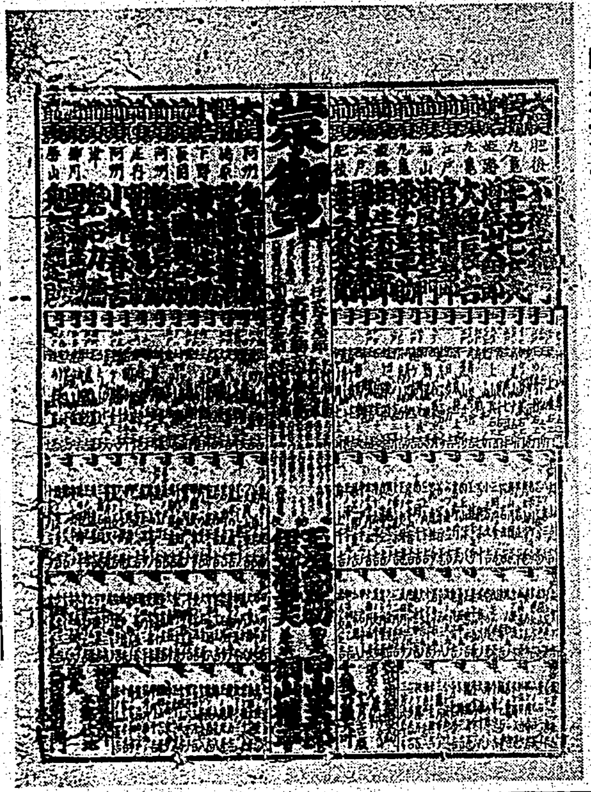

明治元年冬の相撲番附（近衞公爵家藏）

カナ文字ニュース

△ワガ軍ハ十五日午前十一時ゴロ、廣東ノ北ノハウニアル花縣市ニトツニフシテ、日ノ丸ノ旗ヲ空タカクヒルガヘシマシタ。

△十五日午後三時、ワガ空ノ大軍ハ、敵ノ都重慶ニ六回メノ空襲ヲオコナヒ、敵ガタイセツニシテキルタテ物ニ、バクダンノ雨ヲフラセマシタ。マタ、コノ時テムカツテキタ敵ノヒカウキト、ハゲシイ空中戰ヲオコナツテ、六キヲウチオトシ、ゼンブブジニカヘツテキマシタ。

△日本ハ世界中デ一バン魚ノタクサントレル國デ、一年間ニ十億貫モトレルノデスガ、安クテ體ノタメニナル、コノ魚ヲ、國民ハ一人デ一日ニワヅカ匁カラ六匁位ノワリアヒシカタベテキマセン。ノコツタ魚ハ、カンヅメヤ氷デコホラセテ、ヨソノ國ニ送ツテキルノデス。少クトモ一日ニ一人デ十二匁位ヅツノワリアヒデ、魚ヲイタダカナイトリツパナ體ニナルコトガデキナイサウデス。

メガホン塔

▲二十日午後四時から帝大生物學講義室で早坂一郎教授の『臺灣及び北支旅行談』あり、一般有志の來聽を希望（幹事）▲元老松町に居られた原長一氏の住所知度（臺北局外郵便）▲十日の晩御忘れの女洋傘保管してあります（喫店日の出屋）▲本月二日夜八時二十五分頃一錢發臺北行バスにて十八金の女持ち腕時計を紛失しました（三錢公園後）▲臺北州計畫中の海外渡航者協會會員の資格及入會手續を知度（臺北州引揚者）▲府、編修課の會計係よ、俸給は必ず二十一日に手交されたし（代表者）

商況（十六日）

臺灣正米市場 前場

	當	中	先
▲二期蓬萊	三三、三 四車	三三、七 四車	不申
▲二期丸糯	一四、〇五 三六車	一四、〇五 〇八 六車	一四、一三 一六車

中場

	當	中	先
▲二期蓬萊	三三、三〇 元 三車	不申	三三、六 一車
▲二期丸糯	一四、〇三 〇四 三三車	一四、〇〇 〇六 〇八 四〇車	一四、一四 二車

臺灣正市公定相場

	當	中	先
▲二期蓬萊	三三、三三 一八車	三三、三六 一七車	三三、三九 一六車
▲二期丸糯	一四、〇四 一六〇車	一四、〇五 三三七車	一四、一三 一九〇車

▲出來高合計七四八車

基隆在庫米（十七日朝現在）

一期蓬萊米	二五八、[illegible]
二期蓬萊米	七七、二三三
一期丸糯米	八〇
二期丸糯米	四一、一四三
一二期蓬萊白米	八、二三七
一二期丸糯白米	五七
合計	一二七、〇〇八
到着米	六九車 八四六包

高雄在庫米（十七日朝現在）

二期蓬萊米	五六、一八三
二期在來米	一、六一六
二期丸糯米	四、一五六
二期長糯米	一八、五六九

大阪期米前場

節	當	中	先
一	三六、一九	三六、三〇	三六、四六
二	一九	二六	四八
三	一九	二六	四七
四	二〇	二六	四六
五	一九	二七	四五
六	一八	二六	四五
七	一八	二六	四五
八	一八	二七	四五
九	一八	二七	四六
十	一九	二八	四五

東京期米前場

	當	中	先
寄	三六、四九	三六、五二	三六、六九
引	五〇	五〇	六九
高	五一	五二	六九
安	四九	五〇	六七

神戸期米前場

	當	中	先
寄	三五、〇四	三五、一九	三五、三五
引	〇四	一八	三五
高	〇四	一九	三五
安	〇四	一八	三四

東京銘柄清算前場

	當	中	先
▲二期蓬萊 寄引	不申	不申	不申
▲二期丸糯 寄	一五、一〇	一五、一九	一五、一四
引	一五、〇八	一五、一九	一五、一三

東京銀行貿株

日銀	五三三、〇	同新	三七〇、〇
正金	一九六、五		
第一銀	九九、三	同新	二五、九
住銀	一〇一、五	同新	七四、〇
三銀	八九、三	同新	二五、三

東京國債實物前場

	寄	引
甲五	一〇三、〇〇	一〇三、五〇
甲四	一	一
一、四	一〇三、〇〇	一
二、四	一〇三、〇〇	一
拂債	一九九、〇〇	一
米貸六半	三八一、七〇	三八二、〇〇
同五半	三七三、〇〇	三七三、三〇
川米四二	一九〇・七七五圓	

東京短期前場

	寄	引	高	安
東新	一三一〇	〇八	一七	〇七
大新	七一九	一一	一九	一一
鐘紡	一四八〇	七五	八二	七五
鐘新	七八六	八〇	九〇	八〇
帝人新	九四一	三一		
東レ新	八一九	一四	二〇	一二
日魯	五八七	八九		
日產	七一五	一四		
郵船	六五三	四五	五三	四五
郵新	四九〇	八一		
重工	一	七五六	五八	五六
日石	七一四	〇九	一六	〇九
日立	七七〇	六八		
滿業	七二一	一八	二二	一五
電工	六四五	三五	四五	三五
鋼管	九一五	一一	一八	一一
東電	五四九	四八	五〇	四八
日電	四七四	七三		
滿鐵	六〇三	〇二	〇四	〇二
北炭	七四八	四六		
昭肥	六二四	二一		
日糖新	八三四	三一		
日窒	六四三	四〇	四五	三九
東西新	三四九	四五		
水產新	四〇四	三九八		

東短取組喰合 新東 一七七、八二〇株 賣方二八店 買方五四店

東京長期前場

商業 四二、一七〇株 賣方二二店 買方六〇店

新東 內建控除 一三〇、一二五〇株

銘柄	寄	銘柄	寄
富士紡	五八、九	同新	二九、八
鐘紡	一四九、八	鐘新	七九、六
日清紡	八七、五	片倉	二六、五
帝人	一一五、六	同新	九五、四
倉絹	六八、九	東レ新	八三、〇
洋紡工	四四、一	同新	三四、〇
大東新	八、四	東電	五五、五
帝麻	七八、一	同新	五二、〇
日糖	九九、〇	同新	八四、〇
塩糖	六六、八	濱糖新	五四、八
帝糖	七〇、三	同新	三三、四
沖糖	二三、二		
日鐵	八二、四	滿業	七二、四
東株	一二〇、四	東新	一三一、七
郵船	六五、五	同新	四九、一
商船	六六、二	同新	二八、二
浦賀	七一、六	同新	四二、四
石川島	六七、二	新潟	七四、九
重工	七四、四	同新	五七、〇
日立	七八、〇	池貝	八四、九
電工	六四、八	同新	三八、七
北炭	七四、九	九炭新	四〇、三
磐城	五七、九	入山	八〇、二
菱瓷	九六、〇	製鋼	八四、一
鋼鐵	九一、二	同新	七五、五
二新	五一、三	日產	六〇、六
小倉鋼	七七、一	神戸鋼	七一、二
淺野	四〇、三	二新	一四、六
地鐵	四〇、九	同新	二四、七
東拓	五二、〇	同新	二六、九
鬼怒川	一七、四	大日電	五五、三
大同	四二、七	ダサ	七六、八
火藥新	八五、二	油脂	六一、二
日曹	六四、八	同新	三三、二
日石	七一、九	同新	七〇、七
北樺油	三二、四	窒素	八二、〇
電化	六〇、七	昭肥	六二、七
麥酒新	三五、二		
日基	五九、六	同新	三〇、三
水產新	三九、三	日清粉	八四、四
熱產	三八、四	白糖	七一、九
東西	九三、八	松竹	三五、〇

東京長期總取組

當限	四二六、四〇〇株
中限	四五七、四五〇株
先限	一六四、四三〇株
合計	一、〇四八、二八〇株

大阪短期前場

	寄	引	高	安
商船	六五〇	四九		
郵船	六四七	四五	五四	四九
日魯	五八五	八二	九一	八二
水產新	四〇〇	三九七	四〇三	三九七
日石	七一〇	〇九		
日立	七六八	六九	七三	六七
鋼管	九一六	〇九		
滿業	七一五	一四	二二	一四
倉絹新	五〇五	〇四	〇七	〇四
倉絹	六七五	七五	七五	七三
帝人新	九四一	三二		
帝人	一一三六	二二	四七	一四
東新	一三一	三〇九	一七	〇六
東電	五五五	四九		
日期	九七六	七三	七八	七三
窒業	八〇九	〇八	〇九	〇八
電工	六四〇	三七		
日曹	六六四	六五	六九	六四
滿鐵	六〇二	一		
東レ新	八一九	一六		
日レ	七七二	六四	七二	五三
鐘紡	一四七二	七五	八四	七一
鐘新	七八一	八一	九一	七七
東紡	一五九二	八六	九五	八六
日鐵	八一四	一二	二二	〇九
大株	七四六	四七	五一	四五
大新	七二四	一二	二四	二二

大阪長期前場

	寄	引
大株	七五、六	五、四
大新	七二、三	二、三
東新	一三一、五	一、九
鐘紡	一四九、〇	一
鐘新	七八、六	九、二
帝人新	一	四、七
滿業	七二、四	二、三
鹽糖	六七、〇	一
同新	一	二、六
商船	六六、二	二二、六
同新	二八、二	五八、九
郵船	六五、五	八、三
同新	四九、九	五、一
日發新	三一、一	一
日魯	八二、八	一、四
日レ	七七、五	二二、一
日石	七一、七	一
同新	七一、三	一
宇治電	一	四三、一

大阪砂糖清算前場

限	一節	二節	三節
一	一三、九二	一三、八九	一三、一九
三	二三	二二	一九
四	二一	一九	一八
五	二九	二六	二五
六	三九	三六	三四

大阪砂糖現物

三溫（OBB）	二二円三五錢
分蜜（M3）	二一円三五錢
粉糖（鹽）	二四円二〇錢
同（鹽）	二四円三五錢
同（日）	二四円三五錢
耕地白糖A双	二四円〇五錢
黑糖	一四円

神戸豆粕前場

	寄	引
一月限	五、七六	五、七七
二月限	七六	七七
三月限	七六	七八
四月限	七八	八一
五月限	八一	八三

大阪綿絲前場

	寄	引
一月限	一	二〇六、三〇

大阪棉花前場

	寄	引
二月限	三三、〇〇	一
三月限	三三、〇〇	一
四月限	三三、〇〇	一
七月限	三四、〇三	三三、〇三

臺日案内

料金 三行一回五十錢 五行同七十五錢 七行同一円 十行同一円三十錢 十五行以上一行同八錢

醫院 X光線新設 兒科內科 小林醫院（入院） 臺北大和町 電二四二二

內地土産 桐田のポンカン 臺北榮町 電二六五六番

桐田の白柚とジャボン 臺北榮町 電話二六五六

寫眞 富士フヰルムと乾板 臺北市榮町 西尾商會

カメラと材料 フタバ寫眞機部 臺北市榮町 電話七〇〇貳番

金融 電話 商品券 賣買 臺北市新起町一 湖畔支店

藥種商 喘息にワンカ 服んで直ぐ効く 臺北榮町四ノ一 發賣元 森田博子

治療所 署法療法 臺北ホテル內

洋服 共進堂 裁縫師多數入用 電話〇二九番

雜件 特許 商標 辨理士 岸喜鑑 事務所

風味の良い 平戸の摺味噌

基隆名物 平戸のかまぼこ

新古日本刀賣買 京町 電話一〇三二番

債券信報

★日毎に日の丸、一手に假券 債券信報は一家に一冊の備（あれ）！

貯蓄債券（第五回）當籤番號全部發表！

債券信報とは？ その他各種債券當籤番號詳細發表 (1)債界のニュースがすぐわかる (2)相場の動きがすぐわかる (3)投資の鑑識にすぐ役立つ (4)家庭が和かになる (5)當籤番號がすぐ調べられる。

★債券信報新年號（郵券六錢すぐ送れ）

東京市本郷四丁目一番地 日本債券信報社 振替東京一一四一三番

特許と商標

特許 新案 意匠 商標 登録 鑑定 審判 訴訟 等一切の事務取扱

前特許局審査官 辨理士 工學士 松尾爲文 東京市澁谷區代々木富ヶ谷町一四〇〇 電話澁谷九九八番

肌アレがピタリと止まる

クロバー

レモンクリーム

レモン果汁の美肌作用でニキビ吹出物を一掃し 小皺タルミを取り素顔がとても美しくなります

三五セン 六〇セン

東京・三葉商會・大阪

便秘にミレバール

（製法專賣特許）

包裝定價 二〇錠入 〇・二五 五〇錠入 〇・五〇 一〇〇錠入 〇・八〇 五〇〇錠入 三・五〇

製造發賣元 大日本製藥株式會社 本店 大阪道修町 支店 東京市本町

各地藥店にて販賣す

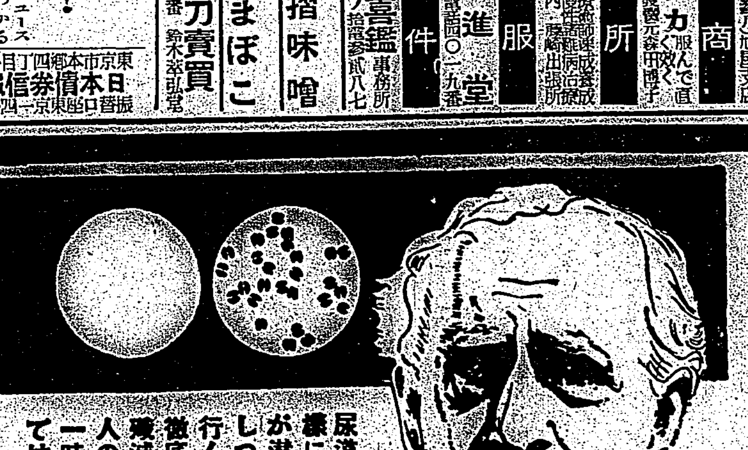

尿道内にはこの様に無數の淋菌が潜伏して繁殖しつゝ內攻して行くが………徹底的にこれを殲滅するには素人の局所療法や一時的の糊塗藥では駄目である

きゝめ速き 安全療法

リベールは腸粘膜よりの吸收極めて速く服藥五六時間にして早くも尿は青色に變じ强きリベール臭を放つて排泄され此時より已に快感を覺ゆ。即ちこの青色の尿は殺菌消炎・利尿鎭痛の綜合作用を發揮し粘膜內に繁殖しつゝあつた淋菌は撲滅され止痛止膿は日ならずして體驗される。

リベールは前部尿道を目的とする注入・挿入・洗滌等素人の行ふ局所療法の如き後部尿道へ淋菌を逆送する危險なく世間によくある副作用による內臟障害の憂ひなく急性にも慢性にも短時日で安全に治療出來得るは本劑の誇り得る特徵である。

リベールは全國藥店に販賣す萬一品切の節は本舖へ申込あれ―送料不要

價格 [illegible]

各藥店に販賣す

大阪市南久太郎町二 本舖 竹村製劑所 振替大阪三六〇番

優秀治淋藥 リベール 利比兒

臺灣日日新報
本日夕刊共十二頁
編輯兼發行人 佐々木節
發行所 臺北市榮町四丁目廿八番地 臺灣日日新報社
定價 一部 六錢 一ケ月 金壹圓五拾錢
廣告料 普通 一行 壹圓五拾錢

社說 金の賣應じと臺灣の功績 更に有產層の協力を要望

一

臺灣に於ける"金賣上げ"は、現在迄の處未だ半歲にして三千六百万円といふ驚異的な成績を示し、時の大藏大臣も特に此の事に言及し、本島としては非常な面目を施した譯だが、その後の經過に見ると、どうしたわけか著しく出足が鈍つて來た。新年に入つて特に行込みが鈍ない。之れを以て、も早や民間退藏金の出盡しと見るべきか否か、多大の關心をひく所であるが、つい二三ケ月前迄一日數十万円に上つた殺到的人氣に較み、又當初六千万円乃至八千万円と睨んだ識者の推算に照らしても金出拂ひとは到底考へられない。

二

臺灣のこれ迄の金賣上げは、主として素朴なる鹿村下層部の死藏金が當局の勸獎により浮び出たものと見るべき筋合多く、中層以上特に都會地には今尙ほ相當量の退藏金があるものと觀られてゐる。これ迄も物持ちが案外行込まないといふ點は、當局者の首をひねらした所であるが、この原因は(一)金への執着心、(二)金價の先高見越し其他書くを憚るが如き認識不足による日和見態度に基くものの樣である。(二)の如きは中流階級には少い筈であるが、(一)は生活に餘裕ある階級だけに案外強く、又本島人中には支那民族的習癖の名殘に依つて金銀執着の傾向が強いから、此際之を好機に打破し、正しき物の經濟概念に覺らしめる要がある。又(二)の如きは若しありとせば國家に對する不信行爲であるとせねばならぬ。又價格政府が一吉二円を堅持し円安に拘らずである以上、金は下つてもこれ以上上ることはない。苟くも國家非常時に生くる國民として國運を己の算盤に畳み込むが如き事ありとせば、由々しき問題である。

三

中央政府はさきに金調查員を設定買上げを始め、金資源調査を實施し、既に一億円以上の集中を見たが、更に今回黎都に做ひ日銀をして金買上げを實行するといふ。臺灣に於ても近く總督府が募集し、島民の公民化のためポスター其他で宣傳を積極化し、戰時下國民精神總動員に基く"金獻納"の實を擧げることになつたと言ふ。吾人はよく引合ひに出すが、獨逸國民が歐洲大戰中金を獻じて之を鐵メダルの名譽に代へた意氣を想起し、島民の國民精神高調を期待する。而も日本の場合、國民に獻納を強ひるのではなく、死藏金の資金化、即ち國家の要望とは言へ、實は個人經濟の調整であることを此際島民に徹底せしめねばならぬ。思ふに昨年度に於ける臺灣の金賣應じ運動は、名譽ある軍夫の從軍、國防獻金の狀況等と共に、島民の示した聖戰への三大貢獻であつたと信ずる。年改つて更に必要により第二段の運動を起さんとする今日、島民は內臺人を問はず之に總て率先協力する熱意がなくてはならぬ。特に本島人諸君としては、民族的金銀愛着の習癖を捨て、新時代の經濟機構への認識を新たにすると共に、之に依つて公民化の實を示し、國と共に生くる途に邁進いたすべきである。

東亞の新秩序建設 天地の公道に基く 平沼首相の施政演說

【東京十七日發同盟】十七日の閣議で決定したる平沼首相の施政方針演說要綱は左の通りである

一、先づ劈頭に聖旨を奉體して奉公の誠を效し宸襟を安んじ奉りたい次いで將兵の勞苦に對する感謝と護國の英靈に對する哀悼の意を表し軍人援護事業の完璧を期する決意を明かにした後本論たる事變處理方策に入り
一、聖斷を仰いだ帝國不動の方針に基いて所期の目的達成に邁進すること
一、東亞の新秩序建設は天地の公道に基くといふ根本精神を基礎として國策を進むべきこと
一、支那側が皇國の大精神を解せず抗日を續ければ斷乎消滅するまでであるが皇國の士にして皇國の國策遂行に協力して更生新支那の建設の礎石となるならば是れ東亞新秩序建設の大事業に迎へるべきであること
一、第三國の理解の增進を計るとともに理解ある第三國と提携強調して行くべきこと
一、今次事變の終局の目的は單なる武力的勝利にあるのではなく支那の更生とこれに伴ふ日滿支三國の互助提携の上に新しき東亞秩序體制の確立されるにあること
一、時局の前途は多端に相違ないが万民輔翼の精神に基き國家の凡ての力を目的貫徹に集中すべきであること
一、これがため國防力の急速なる擴充を具現すべきこと
一、從つて生產力の擴充その他國家總動員體制を强化すべきこと
等を述べ各般の施策に關する豫算案法律案に對し協賛を求める

池田財政繼承の外 恒久的建設方策遂行 石渡藏相の財政演說(草案要旨)

【東京十七日發同盟】石渡藏相の財政演說草案は十七日の閣議で決定したので藏相は十九日又は二十日內容の手直しを執ることとなつたがその要旨は池田財政を繼承するの外特に新事態に對處するため恒久的建設的方針の下に諸般の財政方策を樹立遂行する點を强調し大體左の諸點につき政府の方針を言明する筈である

一、昭和十四年度歲入歲出總豫算案
一、昭和十四年度各特別會計歲入歲出豫算案
一、日銀兌換券發行狀況及び公債消化その他金融狀況一般
一、生產力擴充方策の概要
一、國家總動員法第十一條の發動に伴ふ諸般の準備
一、國際收支狀況並に輸出振興輸入制限方策
一、臨時利得稅及び物品稅を中心とする增稅案並に生產力擴充のための租稅減免
一、昭和十五年より實施の豫定の稅制整理の方針
一、貯蓄獎勵
一、日、滿、支經濟提携の强化擴充

有田外相の外交演說 推定される方針大綱

【東京十七日發同盟】有田外相は休會明け議會に帝國の外交方針を闡明するが右外交演說は大要左の如きものであると見られる

道義外交の確立
現在の國際不安の原因は不公正なる現狀を維持せんとする勢力と公正なる道義的要求に基き世界新秩序を建設せんとする新興勢力との衝突にあるものと思考するが帝國の外交は國體の本義に立脚し道義的外交を行はんとする點を特に强調する

滿洲國の繁榮
三千万民衆の要望に建國の基礎を築く滿洲國は旣に獨伊を初め七個國よりの承認を受け健全なる發展を遂げつつあるは盟邦として慶賀に堪へない

日支國交調整
近衛聲明に依り明かにされたる方針を基幹として東亞諸民族の互助連環の精神に基き東亞新秩序の建設に邁進する

防共樞軸强化
日獨伊防共協定はハンガリー及び滿洲國の加入を見愈々世界防共陣營に强化された

支那事變を繞る第三國關係
帝國の眞意の闡明にも拘らず第三國にして未だ帝國の眞意を理解せず徒らに支那に於ける通商企業に對し門戶を閉鎖するものと誤解するものあるは遺憾とする處であるが、佛國の援蔣態度その他の活路により對蔣援助が今尙行はれつつあるは極めて心外であるが、この事態が今後も行はれるに於ては帝國としても適當の措置を執らざるを得ないであらう

對ソ關係
ソ聯側の蘇策を排し飽くまで公正な主張をなし漁業權その他の權益に適當の措置を執ることを闡明するものである

政務官の銓衡 首相に一任

【東京十七日發同盟】政務官の銓衡に關しては十七日の定例閣議で問題となつたが、文部省の政務次官には荒木文相は是非とも民政黨から採りたい意向で、これを繞り椅子の調整を決定するに至らなかつたため結局平沼首相の銓衡に一任することになつた

生產力擴充案 愈よ實行に移る

【東京十七日發同盟】日滿支を通ずる生產力擴充四箇年計畫案は十七日の閣議において企畫院原案通り決定したので昭和十四年度以降十六年度までの投資總額十餘億円を以て茲に實行に移されることとなつた

共產黨の暗躍 五中全會を控へて

【香港十七日發同盟】五中全會の開催を目睫の間に控へて中國共產黨及び國民黨左派の暗躍は猛烈を極め、あらゆる手段に依つて去る十一月の延安に於ける中共六中全會決議事項たる新國共合作方針を五中全會において承認せしめんと躍起となつてゐる、就中共產黨代表周恩來は連日蔣介石をその私宅に訪問し五中全會に對する諸方策を協議してゐるが支那側消息通筋では その具體的內容に關し次の如く觀測してゐる

一、集會結社言論自由案 共產黨は夙に國民黨側が武漢に於て民族解放先鋒隊等の左傾文化團體を解散せしめたことに對し非常に不滿で此種團體組織の確認を保障し得んとするものであつて同案の目的は一般民衆の集會結社の自由を要求するものである
二、人民生活改善案 本案は人民生活の改善に名を藉り階級鬪爭を挑發し共產黨分子を多數獲得して特に共產系遊擊隊の地方に於ける活躍に利用せんとするものである
三、除奸 汪精衞通電は共產黨側にとつてその野心を挫折せしめるに十分な打擊であり、この際中國共產黨としては何等かの方法を以て國民黨に働きかけ抗日主義と相呼應して抗日戰を繼續することが共產黨存續のため絶對必要なる條件であるので汪精衞一派の反共國民黨員を驅逐し所謂廓正を行はんとするものである

防共協定 日獨伊三國代表が 正式參加を要請 滿洲國側も欣然受諾

【新京十七日發同盟】十七日午前十一時駐滿日本大使館加藤參事官、ワグナー獨公使、コルテーズ伊公使の三代表は相携へて國務院を訪問し張總理と會見し、先づ協定國代表は夫々本國政府の訓令に基く滿洲國の防共協定に對する十六日の政府聲明につき敬意を表し更めて正式に參加方を要請した、これに對し張總理は滿洲國は建國以來防共を國是として逸早く日本と提携して共產主義の驅逐に努力し來つた滿洲國は地理的立場より特に共產主義に敏感であり、爰に協定參加は全く滿洲國の希望する所であると答へた、次いでワグナー獨公使はハンガリー政府との間に取交した議定書の草案を參考として總理に手交し引續き懇談を重ね、防共國永久友好の和やかな雰圍氣のうちに同二十分會見を終つた

調印は來月初め

【新京十七日發同盟】防共協定參加の回答をした滿洲國政府は直ちに日獨伊三國政府と折衝を開始するが調印は來月はじめの見込みである、三國政府との加盟議定書は日獨伊三國基本議定書の外共產インターナショナルに對する協定及び同附屬議定書の三公文調印と同時に共產インターナショナルの活動に就き相互に通報の義務を有し右の防共措置に就き協定國と協議し緊密なる協力に依り協定の目的を達成すべきことを約することになる譯である

登院且つ答辯 近衛無任所相の決意

【東京十七日發同盟】近衛無任所相の議會出席問題は休會明け議會とともに貴、衆兩院各方面の注目の的となりこれに對する政府の態度も頗る重視されてゐるが近衛公としてもこれが措置如何は將來憲法運用上一種の前例ともなるので極めて慎重なる態度を持し過般來前田鐵相、黑崎法制局長官等と會見意見を聽取するとともに貴、衆兩院各方面の情勢を具さに研究を重ねつつあり支障なき限り登院し又議員の質問があれば答へるのが妥當であるといふに決意し近く平沼首相に會見その意向を傳へて協議することとなつた、更に樞府議長たるとともに無任所相として現內閣に列することは事變下の各種重大事に基くものであり恐らくは平沼內閣の特殊性を認むべきである

新增稅見込額 一億八千萬圓程度

【東京十七日發同盟】新增稅案については目下大藏省主稅局で案の作成を急いでゐるので今月末に稅制調査會を開き、遅くとも來月中旬議會に提案の運びとなる譯であるが、これが見込額は左の如く總額一億八千万円程度で大體直接稅と間接稅が半々の割合ひとなる見込みである(單位千円)

△直接稅	
臨時利得稅	七〇、〇〇〇
公社債利子稅及び利益配當稅	一五、〇〇〇
計	八五、〇〇〇
△間接稅	
物品稅	五〇、〇〇〇
內譯 酒	三〇、〇〇〇
高級織物	一〇、〇〇〇
その他	一〇、〇〇〇
遊興稅の國稅移管	三〇、〇〇〇
砂糖消費稅	一〇、〇〇〇
其他住宅稅、入場稅、印紙稅、骨牌稅	五、〇〇〇
計	九五、〇〇〇

町田總裁は重任 二十日推戴に決定

【東京十七日發同盟】民政黨町田總裁は來る二十日を以て四ケ年の任期滿了となるを以て黨首腦部は最近屢次會合を重ねた結果、黨全體の總意として其の重任を公選することに決しこの旨町田總裁に申出たところその快諾を得たので民政黨は來る二十日の黨大會で町田總裁を推戴することに決定した

長官神戶通過

【神戶十七日發本社支局特電】森岡總務長官は山本、須田兩事務官と三宅園を通へ高千穗丸にて來神、原田內村氏宅に小憩後奈良に展墓、三島知事夫人の靈を見舞ひ、京都より夜行にて東上した

日英海關協定の履行を國府に要請 支那側民間銀行が

【上海十六日發同盟】支那側民間銀行では重慶財政部の關稅利子支拂一部延滯の聲明とこれに伴ふ統一公債の暴落とに驚愕し急遽臨時會合を開いて對策を協議したが、日本側が正金に預託してゐる海關稅收相保關務利子支拂分擔金の總稅務司の資金を實施せざるは國府部に對し速かに日英海關協定の條項を履行し、日本側から分擔金の支拂を受けて關務利拂を繼續實施するやう要請する共同通電を發した、國府側が日英海關協定を以て主權侵害の問題となしこれが紹對不履行の態度を持し來つたのに對し國府の債務者たる民間銀行がこれに反對の意見を表明したことは頗る注目されてゐる

獨波友好へ 獨外相が波蘭答訪

【ベルリン十六日發同盟】リッベントロップ外相はベックポーランド外相の訪問に應へてポーランドを公式訪問することとなつてゐたが愈よ來る一月二十六日の獨波相互不可侵協定第五周年記念日を卜してワルシャワを訪問、獨波兩國の友好關係强化を協議することとなつたと、獨逸側はリッベントロップ外相のワルシャワ訪問は最初に一旦二月末に延期されたのであつたが今回これを繰上げて一月二十六日に變へられたことは最近ハンガリー、滿洲國の防共協定參加等防共陣營の强化が傳へられる折柄各方面で注目されてゐる

府軍參加の外人義勇軍の撤收狀態を記述したものである

駐滿大使館附 海軍武官更迭

【新京十六日發同盟】駐滿大使館附武官代谷淸志海軍大佐は十日附をもつて軍令部出仕となりその後任には田結穰大佐が補せられ二十二日新京に着任することとなつた

理財局長には 相田岩夫氏

【東京十七日發同盟】大藏省理財局長後任は十七日の閣議で左の如く決定した
任大藏省理財局長(二等) 銀行局檢查課長 相田岩夫

人事

▲越智寅一氏 十七日出北
▲石崎高弘氏(新興製糖取締役) 十八日朝出北(鐵道ホテル)

南支糖業調査團の顏觸決定

【東京十七日發同盟】日本糖業聯合會が派遣する南支糖業調查團の顏觸については最近山理事長の手許において銓衡中であつたが十七日左の如く決定、一行は井上臣兩郎子を團長とする南支糖業調查團へ參加し來る二十五日頃東京を出發現地に向ふ豫定である

聯盟主事 中村政司
大日本製糖取締役 永井淸夫
臺灣製糖取締役 ...
明治製糖農務部長 中島興甫
鹽水港製糖取締役 鈴木進一
新高製糖 淺野武雄

閣議決定事項

【東京十七日發同盟】十七日の閣議で左の件を決定した
一、昭和十四年度一般會計歲出の財源に充つるため公債發行に關する法律案(藏省提出)
一、宗教團體法案(同上)

聯盟理事會

【ゼネバ十六日發同盟】第百四回國際聯盟理事會は十六日午後五時より開會しスペイン義勇軍撤退委員會の報告書を承認した、同報告書は人民戰線政府軍參加の外人義勇軍の撤收狀態を記述したものである

天無口

無敵双葉も遂に土俵の砂を嘗んだ。これを成就したものは弱冠二十六歲新鋭安藝ノ海であつた。二十六歲を若いとはいへるが、兩國に至つてはお世辭にも若いとはいへぬかも知れぬ。然し若さは若き生命とは必ずしも一致しない。常に溌剌として生長發展してゆく全的のものこそ若さといへる。そこには一應の終焉も衰退もない筈だ▲それ故にこそ土俵が番附面から消えても武藏が休んでも土俵は活溌溌地人氣を漲溢しようといふものだ。"若さ"これは獨り土俵上に限つたことではない。國際外交場裡にも諸政を行つてゆく上にも忘れられぬ活源であらう。生成發展してゆく國家も社會も、個々人も常にこの若さがなければならぬ▲永く異狀を發し任しようとするものだ。疲れを絡えるやうでは心許ない。人心を新たにして絡一せるには却々勇であらう。首相だけで今日の時局を乘切つてゆけるとは思へない。眞眼も、朗然も、親愛も發展的に見れば若き新旧である。此意味で凡て局に當るものはその全智の伸長を阻害し停滯させることがあつてはならぬ。各若いてやるべきであらう。

長期建設を語る座談會(14)

支那の金を使ふ準備をして置け イギリスの認識不足

永井 そこで段々お話の結論が出て來まして、さういふ風に政治的工作、經濟的工作の大體目鼻がついて來るやうですが、何をするにしても一番先決問題は蔣局です。蔣局に見をつけること、及後方の占領地帶の治安の回復といふことが、一番先決問題だらうと思ふのです。そこで軍事上の機密に觸れない範圍に於て一つ松井閣下からお伺ひしたいのは、軍事行動はどういふ程度で一段落、結末といふわけには行くんでせう……。

藤山 難かしいですね。

永井 一應の段落がつくんですか。

松井 軍事行動ですか、全般的には蔣介石が潰滅するまで續くといはなければならんですが、もう一つ……。

永井 どの位掛かりませう。

松井 そいつは判らぬ。そいつは判らん(笑聲)

永井 蔣政權が潰れるまで…

松井 それは上海にゐた時分外國の新聞記者に「蔣介石に行つて聽け」と云つたが(笑聲)今では恐らくは蔣介石にも判るまい、或はチェンバレンに訊くかスターリンに訊いたらいいかも判らないが(笑聲)これも恐らくは判るまい。要するに、日本は、今の處好んで積極的にこつちからやつて行かうといふ氣分は餘りないらしいですがね。向ふが積極的に攻勢を採つて來るやうになつて來れば、これは當然最後まで行く。

永井 さうすると、これ以上叩く必要はない。

松井 無論抵抗して居るんだから、叩く必要はあるんです。けれども、向ふが泣き寢入りにして積極的に來ないかも知れんですが、さうしたら、さう奥の奥まで直接叩き殺さなくても(笑聲)その他の政治作用なり、一般經濟工作なりに依つて、自然に困窮させることも出來るんだから、それと兩方相俟つて行くんだらうと思ふのですがね。軍事行動だけを見てどの位行くものだらうか。何時まで掛かるかといふことは、これは先方對手だから何とも云へないですね。

川越 私は、その點についても、軍事行動といふものは、經濟工作といふものとこれから併行して行くんでないかと思ふ。こつちをやめてしまつて、こつちへ乘り替へるといふさういふ經濟に乘り移る時期は來ないと思ふのです。やはり兩方當分の間行くんでないか……。

永井 私共もさう思ひますがね。けれども、軍事行動だけでも何十億といふ金が毎年要るんですが、その上經濟開發といふことにも、亦毎年十何億の金が要るんですが、一體そんな莫大な支出に堪へ得ますか?

高木 日滿支經濟協議會の席上で藤原銀次郎君が云つたでせう、長期經濟建設及び支那の復興に對して、チェンバレンが英國議會に於て述べた、どうしても支那の經濟建設及復興には、非常な支那は壞れ方であるからして、この復興だけでも大したものだ、到底日本の今日の國力、財力と支那の財力、即ち日支ばかりではいけないから、どうしても英國の力を借りなければ復興及建設は出來ないから、自然さういふ時期が來るだらう、といふことを云つたに對して、藤原銀次郎さんが云つたのだが、これは非常にかういふ英國の考へ方は、まだ今日の事態を認識して居らぬ。それは成程、英國の資力が來れば復興も建設も早くはなるだらう、併し日本の經濟力といふものは英國なんぞが考へてゐるやうなものぢやない、藤原さんが云はれるのには、統計を調べたところに依ると、この最近十ケ年に於て、北海道に於ける生產力の增加は約二十倍增加して居る。それから滿洲國の開發に於ては約十八倍增加して居る。然も新しい滿洲を建設して行かなければならぬが、この建設には外資は一文も借りずして今日迄やつて來て居る。一方英國はどうかといふと、英國は最近十ケ年間に於てオーストラリヤ、カナダは却つて生產力は增加してゐない、ニュージランドなんぞが二倍半の增加をして居る位に過ぎない、だからして、今度の支那の建設及復興に對しては、それは日本としては英米が援助することは歡迎するけれども、それがなければ建設が出來ない、それがなければ復興が出來ないと考へるのは大誤謬で、英國は根本に於て考へが誤つてゐるかも知れんが、その復興及建設は必ずしも日本の獨力で以て出來ないといふのぢやない、その點に對して英國が大いに認識を變へなければ今日の事態の解決は出來ないといふことを、藤原さんは言つたわけですが、その話は藤原さんの調査を主にしての話であるから、われわれはもう少し統計を調べなければ分らぬけれども、それは英國の資力を以てする援助は歡迎する、外資は歡迎する、又さうありたい、けれども必ずしもそれが來なければ建設が出來ないといふ風なものではないわけです、先程云つた產業の開發などについても、今のやうに少し時は掛かるかも知れんけれども、資源となれば產業開發などに要するに大部分の金、費用といふものは人件費ですから、何も外國の資金を待つて來なければならぬといふ理窟もない、之等についての考へ方なんかは、今日の情勢から見てのでも、英國の方に於てもう少し認識して貰ひたい、とわれわれは希望して居るわけです。

永井 藤山さん、如何ですか

藤山 私は、樂觀もしないが日本がこれだけの長期戰をやつて戰爭もし、國內の經濟力の涵養もして行くのには、比較的われわれ日本人が考へてゐるよりも、もう少し日本の經濟力といふものは、底力があるんぢやないか、われわれは餘り悲觀し過ぎてゐたのではないかと思ふ、ただこれ以上、支那の開發まで全部を日本の金で負担して行かなければならんとなれば、われわれは日本の國內經濟の今後の運行を餘程うまくしなければ、必ずしもただ樂觀だけではいかぬと思ふ、その點に於て、それだから支那の經濟開發といふものを徐々に出來るやうな方策を以てやり、同時に支那でやる仕事については、第三國の金といふことはわれわれ期待しなければならぬ少くも支那自己の金を使ひ得る途を今から相當に準備もし、考へても行つて、徐々にそれを溶へ、無論日本からも多少持つて行くのでなければいかんが、全部之を日本から持ち出して行くとするならば、それは大分時日が掛かるんぢやないか

そこまで私は樂觀はしてゐません、それだから、支那の富を生かして使ふ方策といふものは、法幣問題の解決と並行して考へて行かねばならぬのぢやないか、今のやうな支那の金が第三國に行つて、第三國に利用されるといふやうな形は、これは一朝一夕ではさう云つたつてなかなか行かんけれども、今から餘程準備して置くところがあつて、さうして支那の金を支那に於て使ふ、第三國に成るべく使はせぬといふやうな方策を採つて行くことが必要でないか、全部こつちから持つて行くといふことについては、それほど自信を持つてゐない。

出席者
松井石根
河原田稼吉
川越丈雄
藤山愛一郎
高木陸郎
永井本社東京支社長

昭和十四年入試問題豫想號
受驗と學生 二月特輯
出題傾向と豫想問題 英文和譯 和文英譯 代數幾何 融合問題 國語解釋 漢文解釋
國史豫想問題と答案作成法
合格答案作法 上 特別講義 英數國漢物化 官立實專入學案內 官立高校入學案內
最近受驗界の展望◇東京高藝校長談◇函館高水校長談◇小樽高商校長談◇入試和文英譯問題分類研究◇入試直前銳角三角の總整理◇全國高專國語書取總檢討◇學園新ロマンス◇國史答案作成の心得◇山梨高工國史出題方針◇受驗と學生道場◇最後の五分間に備へよ◇英語常識テスト◇時事英語研究◇模擬試驗問題◇受驗相談
既に全國書店に發賣 定價五十錢 送料三錢
受驗と學生 月報 受驗生の心得置くべき文字 ...
東京市麴町區富士見町一 研究社 振替東京二八六〇

配當制限と今後の經濟界

經濟學博士 楢崎敏雄

茲に於て日本よりも一足先に配當制限を行つて居る獨逸の例を研究することにしよう、獨逸はヒツトラーの政權獲得後に於て、失業救濟と再軍備といふ二つの問題に直面した、ヒツトラーが政權を握つたのは、一九三三年であるが、當時の失業者は約七百万人の多數に上り、當時全獨逸の男子數二千二百万に對し實に二割二分が失業者であつた、茲に於てナチス政權は大規模の公共事業を起して之を救濟することを目論み、其の為に財源捻出上

巨額公債 の發行を餘儀なくされたのである、其上に當時獨逸は所謂再軍備に努力したのであるが、此の為にも同様の工夫が必要となつたので、一九三四年三月に投資法が制定され同年十二月にはそれが改正され公債基金法となつて現はれた、同法及び昨年十二月公布の「公債基金法第三次施行並に補足令」に依れば、各會社(株式會社、株式合資會社、植民會社、鑛山組合、有限會社等)は拂込資本金の現金配當率を原則として六分以上に引き上げることを許されぬ、但し前年度に於て六分以上の配當を行つた會社は、引續き同率の配當を行ひ得るけれども、其場合でも八分を超ゆることは、認めぬものとしてある、そしてそれ以外の

現金配當 を為し得べき場合は會社から伯林の獨逸金割引銀行に寄託せねばならぬ、銀行は此の資金に依り國債又は之に準ずる公債に投資し受託會社の社員又は株主のために、受託者として之を管理せねばならぬ、そして斯かる公債基金は結局一九三七年末には利益受領權ある社員に分配する規定であつた、然し前記の昨年末の第三次施行並びに補足令に依つて、公債基金は更に三箇年延長され、從つて公債基金證券も次のやうな形式を採ることになつた即ち獨逸國は金割引銀行が公債基金で買つた有價證券を全部時價で引受けるものとして、國家から租税證券を交付し

有價證券 の利子に對しても租税證券を交付する、但し此租税證券は無利子であつて、會社社員又は株主は此の交付を受けて、一般的に之を國税支拂に用ひ得るけれども、それは一九四二年四月以前には利用出來ないことになつて居る、右の結果として株主又は社員として公債を保有するならば、利子と値上りの利益を享受し得るわけであるが、一九四一年以後に期限の到來する無利子租税證券を交付されたのではそれらの利益は無いわけで、利子だけ國家の利益となる勘定である、之は約千五百万マルクといはれて居る、又此外に毎年新たに三千万乃至三千五百万マルクの資金が、割引銀行に委託され

公債消化 に役立つことになつて居る、でもそれが結局公債消化上どれだけ役立つかは疑問であつて、既に一九三五年來の整理公債發行が八十億マルクに上つて居る事實を看過してはならない、併し獨逸のかかる配當制限政策は、日本のやうに株價を下落せしめはしなかつた、蓋し配當制限實施當時の獨逸產業は極めて不振であつて、六分以上の配當を行ふ會社は稀かつたのである、それに又政府筋の説明に依れば配當制限の直接目的は、株式に對する過當投機の抑制であつて、成るべく資金を確定利子附證券に向はしめるためであつて、之に依り公債消化は促進され、企業の內容は健全化することとなるといふ、それならば敢て企業の寄託資金の小額を喰ふるにも當らぬわけである、兎に角左様な次第で、株價の暴落は無かつた、否、一九二六年

株價指數 を目とすれば配當制限發表當時の指數七十七が、發表に依り僅かに七十四程度に落ちたに過ぎず其後上昇の一路を辿り、本年三月には百十五程度を示し、最近多少下落したが、それでも優に百以上を指して居る、さて獨逸の配當制限は以上の如くであるが何分にも平時に於ける一經濟政策に過ぎぬから、產業經濟界に與ふる動搖等の問題に就ても、懸念するに足る程のものは無い、然るに日本の場合は未曾有の事變、しかも何時終るとも見えぬ事變を前にしての政策であつて場合に依つては未だ

統制經濟 の初期に屬する政策であるかも知れず、更にこれ以上の統制を必要とすることも想像せねばならぬ點に、異常の重大性がある、重工業は從來相當殷盛であつたが、平和產業は既に現在可なりの生產指數の下向きを示して居る、次に重工業と平和產業の數字を示そう

品目	十二年七月生產指數	十三年七月指數
綿糸	一四一・七	九八・二
生糸	一〇〇・一	九六・一
毛糸	一三〇・二	一〇一・二
綿織物	一三一・九	八〇・五
毛織物	六一・二	四四・四
人造絹糸	二三六・〇	二三七・七

併し今後は、敢て平和產業のみに限らず、重工業と雖も、資金獲得に困難を感ずるかも知れぬ、危險な株式に投資するよりも、安心であり又さして株式配當金との差も無い公債社債投資等に赴くことも考へられ、又場合に依つては不動產投資、個人

企業投資 等の傾向も增加するかと考へられる、例へば株を賣つて自分で仕事を起すといふ風である、兎に角企業家は漸次株を賣り、從來は新會社の投資勸誘には從來のやうには應じまいと思はれる從つて一般的に會社設立は困難を加へることとなる、只北支開發とかいつたやうな半官半民的の會社か、財閥の子會社だけが例外である、又既存會社の未拂込金の徵收や增資も今迄のやうに圓滑には行かぬかも知れぬ、先づ社債募集か、借入金が關の山といふことになる、さうすると、生產力擴充の資金は如何にしたらよいか、生產の擴充は益々促進せねばならぬ、一般投資家や銀行が其の資金供給を避けるやうでは困るのであるが、其處で登場するものは、戰時金融金庫か興業銀行辺であらう、後者とすれば、增資を行つて、それに依り

債券發行 限度を擴張して資金を獲得すればよいわけであるが、年々二十億円乃至三十億円と豫想される增產資金の調達は、却々容易ではあるまい、若しそ様なことになると、普通銀行などが之迄のやうに株式投資を回避して公社債に集中するといふやうな方針も總て續出來ないこととなり、第十一條第二項の資金運用強制とまで發展せざるを得まい、そして既に其の規定が出來て居るのであるから、銀行辺が懸念つたところで初まらぬ話であるそれは既に統を成して居る、我國は如何に犠牲を拂はうとも、支那事變に於て百パーセントの有終の成功を收めねばならぬ、それには國民の總力を以て飽くまでも力強く然し賢明に努力せねばならぬ併し產業の振興は

國民經濟 の基礎を培ふものであるから、これに對しては充分の注意と研究とを以て當り、單に制限といふことのみに終らず、十分にこれを指導して行きたいものである(終)

新南群島の燐礦 南洋興發が採取

年產二萬噸を下らぬ見込 調査隊高雄に歸る

【高雄電話】去月三日社員四名、大工夫職員十八名人夫七名の調査隊員を引率した帆船八州丸(二五〇噸)に搭乘新南群島の燐礦調査に赴いた南洋興發會社燐鑛課長鵬田市治氏は去る七日現地出發折柄の猛烈な季節風に遭航十日間、十六日の未明命辛々高雄港に歸着した、一行苦心の調査は實に月餘に上つてゐるがその結果明らかとなつたので、事業を開始し既に現地には十數万円の豫定で貯藏庫、桟橋、宿舍、機械等建設工事が始まつて居り鵬田氏等と同時にサンプルの分析試驗を行ひ併せて人夫約百名を乘せた二千噸輸送船が近航の事に手配が整つて居る、年產二萬噸を下らぬ見込みで總量數十万噸と言はれ事業の成果には多大の期待が寄せられてゐるが將來は連絡事務の關係上高雄市に同社出張所が設けられる模様である猶鵬田氏は語る

新南群島長島を中心に附近各島の調査をしたのですが豫期以上の結果を得て大喜びです長島で鑛区を採掘中で遠からず"新南群島燐礦石"と言ふものが我社の手により市場に出現する事になります、御承知のやうに燐礦石は燐酸肥料の原料として銃後農產力維持には不可缺のものであるに拘らず國內資源は至つて少なかつた矢先、此の眠れる資源を活用するに至つた事は、手前味噌のやうですが實に國家的快事だと思ひます月餘の苦勞も十二分に報いられた譯です云々

高雄市の膨脹と臺灣不動產會社

後壁林の社有地を分離し 臺糖の子會社として經營

臺灣製糖は社有地四万餘甲の內、後壁林製糖所の採取區域內に四千七百甲の社有地を持つてゐるが、此の土地は鳳山郡と高雄市の一部に分布され高雄市の膨脹發展からするとどうしても高雄市內に屬する社有地は將來住宅地及び工業地帶となる可能性が多いので臺灣製糖では區域內の社有地から四百九十一甲餘を分離し之を現物出資の形式をとり資本金二百万円、全額拂込の臺灣不動產株式會社を同社の子會社として設立することになり昨年十二月五日創立總會を開き同二十六日登記を終へ與に事務に着手したが、本社事務所は三井物產高雄支店の二階に置き社長を置かず臺灣製糖の所務部長中村勗吉氏(前台北製糖所長)が代表取締役となり氏は隔日毎に屏東から高雄に往復してゐる、重役の顔觸れは次の通りである

代表取締役	中村勗吉
取締役	深川四郎
同	長谷川米吉
監査役	佐藤愛一
同	中島興市

同社の株主は十六名で此內に株の大多數を持つ臺灣製糖が含まれてゐる、同社の所有地は主に高雄市大港埔、過田子、前鎮、獅子甲に分布し一部は前金にもあり、鹽埕町の高雄新驛附近から東方、海岸方面に伸びて居り所有地の半分は市區計劃の中に這入つてゐる、今後希望者に之を分割譲渡する外家屋を新築して一般の需要に應ずる方針である、尚臺糖後壁林製糖所では區域內社有地の中から四百九十一甲を分離した代りに高雄州岡山郡楠梓以南の地域中二千五百甲を橋子頭製糖所より移譲を受け又旗山郡と鳳山郡との一部(鳳山附近)までの採取區域に編入したので臺灣不動產會社創立に依る損失を補つた譯である

歩留は低いが原料甘蔗は增收

臺灣製糖の一例 產糖高は減らない

【屏東電話】臺糖今期の製糖は雨季の乾燥季である十月より十一月にかけて降雨期に多く殊に十二月の氣溫高かりし為め甘蔗の登熟遅延し十二月より一月前半にかけて歩留一向に上らず前年同期に比し七、八厘から一分位低い工場多きも十、十一月に降雨が多かつた上新年に入つても可なりの雨量があつたので、蔗作に累を及ぼされなく然も生長を持續してゐる關係上、原料實收は當初豫想より增加するところ多く、之が為め歩留減は豫想より增加すると結局產糖高では第一回豫想に補はれるところなき模様である、前期は一昨年十月中旬頃から甘蔗の登熟に最も重大なる時期に強烈なる暴風に襲はれ、その登熟を妨げられたのみならず、歩留の最高潮時期たる二、三月に降雨多かりし為め歩留遂に上らず第二回豫想より百二十万担の產糖減を見るに至つたが、本期は氣候順調の傾向あるに非ず以來の氣象状態に鑑みて今後二、三月にかけての氣溫雨量の分布等は順調に推移し二、三月の歩留は相當上昇を期待し得べく若し今後の天候さへ順調ならば產糖高は二千二百万担乃至二千三百万担を突破し或は一千一百五十万担內外に上るのでないかと豫想される、參考の為め臺灣製糖の本月十五日現在各工場歩留を前年同日と比較するに

(歩留)	本期一月十五日	前期一月十五日
橋子頭第一	一三・四%	一三・三%
同 第二	一三・〇五	一三・一一
後壁林	一二・〇五	一二・八〇
阿緱	一〇・七五	一二・〇四
東港	一二・一四	一三・三五
車路墘	一二・〇四	一三・〇八
三崁店	一三・〇八	一三・〇七
灣裡第一	一三・〇五	一三・九二
同 第二	一二・九九	一三・八五
灣裡社	一四・四四	一三・七〇
臺北	一三・三五	未製糖
旗尾	一二・九九	一三・九六
恆春	一三・一四	一三・九六

【備考】昨年十月は橋子頭以南南部方面にかけて百二十年來大雨あり、滿南地方の雨量も七、八十粍に上り、十一月は南部一帶に二千三、內外の降雨量あり、十二月は雨量少く二寒暖六厘、其他大同小異であつたが、一昨年十二月の內二十日間に氣溫高かりしに反し昨年十一月は好晴始め南部方面に於て廿二日まで氣溫低く年末降雨あつて氣溫が降下した寒天多くカラッと晴れた天氣の少かつたことに歩留には影響を及ぼしてゐる、勿論同期にはカラッと晴れて氣溫低下することが必要である

因みに臺灣製糖の今期產糖豫想は約一千八百三十萬五千担(二回豫想)であるが、以上の理由に依り第二回豫想に五千万担より外に一割程度分增加するものと見られてゐる

船繰りよく 兩港の滯貨減る

砂糖は四十六萬袋

高雄、基隆兩港に於ける移出米、砂糖の船腹は正月以來頗る好調で兩港倉庫の滯貨は漸次減少し一時の殆ど半分位になつた、一方鐵道輸送の方も、及ばずながらどうやら、かうやらと云ふところで今のところ米は既に峠を越えたしやや息をついてゐる形である、十五日現在に於ける兩港の砂糖在貨は左の通りである

高雄

明治製糖	三三、三六三
大日本製糖	四〇、八三一
新興製糖	五一、二〇八
昭和製糖	七、七六〇
合計	四〇一、三九四

基隆

帝國製糖	二〇、〇六四
大日本製糖	五一、四〇四
昭和製糖	三三、〇一四
合計	六三、〇八六

で十五日の移出船況を見るに高雄州が到着十万二千二十七袋、船積十二万五千九百二十六袋、基隆では到着二万二千六百八十九袋、船積四千四百六十七袋であつた

本年の建造船舶

六十萬噸が竣工豫定

【神戸十七日發本社支局特電】本年中に於ける我國建造中及び建造豫定船舶は總數百三十一隻八十二万二千噸を手持として、この內百六隻六十万一千噸が本年の竣工豫定となつてゐる、その內貨物船は八十二隻、四十四万六千噸と云ふ膨大な數字を示してゐる

移民百戶の豫定地決定

入植は三月の見込

總督府の昭和十三年度內地人移民招致は百戶の豫定であるが、その入植地割當は左の如く決定を見た

臺中州北斗郡埤頭村溪湖庄に五十戶、臺南州虎尾郡に三十一戶、計八十一戶は州が直營する、十九戶は新竹州に補助金を交付して委託經營するが入植地は新竹州竹南郡頭份庄の豫定

尚移民募集は內地島內とも既に完了して居り近く選定の上三月中に入植する筈である

在庫貨物激增

臺灣倉庫株式會社の昨年十二月末現在保管貨物は八十一万二千百八十一個、此の價額二千九百七十七万八千圓にして前月末に比し十四万二千八百七十四個、五百十二万二百十五圓の增加を示してゐる、主に砂糖、米、肥料、食料品、木材等の入庫が多かつた為めである、主なる保管貨物は次の通りである

	個數	價額(円)
臺灣米	[illegible]	[illegible]
茶類	[illegible]	[illegible]

大汽の臺灣航路 南支へ延長

上中が現地で調査中

南支方面の經濟準備は漸次我が國と密接なる關係を有するに至つたので大連汽船では現在大連、基隆、高雄間を運行中の台灣航路を近く南支に延長する計畫をたて、同社台北出張所の上中主任が一兩日前○○に赴き目下現地調査をなしてゐる、同地への主なる輸出品としては滿洲の鉄、豆粕、石炭及び台灣からの雜貨、青果、鑛產物等が擧げられてをり、大汽では延長實施と同時に同航路の航海數を增加する計畫をも立ててゐる

近東工業臨會議と臺灣

來る二十三日から三日間大阪に開催される近東工業臨會議に出席のため專賣局淸水腦腸課長は滿口屬を帶同して十七日蓬萊丸で上京の途についた、同會議は每年一回大阪附近で開催せられ內地、朝鮮、滿洲、北支、關東、臺灣より代表者が參集し工業經營其他について協議することになつてゐる

臺灣鐵工所總會

【高雄電話】臺灣鐵工所では來る二十六日午後二時より同所事務所で本期定時株主總會を開催諸決算利益金處分案、取締役北川高雄氏病氣により辭任の爲め補缺選擧の件を附議するが、同社營業成績は事變で內地各機械工作會社の島內進出より失ふ所は此の新陳代謝で優に補はれ所要原料の獲得には支障ないことになつてゐる(杉野特派員發)

文引受け餘力少なきに惠まれ一段と順進して居るが內容充實を圖り株主配當は前期同様年八分据置となる模様

新式製糖 全部操業

帝糖の崁子脚製糖所は十六日午前七時壓搾開始した、これを最後として全島の新式製糖四十九工場全部が操業に入つた譯である

品目別貿易

精糖	[illegible]	[illegible]
分蜜糖	[illegible]	[illegible]
雜穀	[illegible]	[illegible]
豆類	[illegible]	[illegible]
雜穀	[illegible]	[illegible]
麥粉	[illegible]	[illegible]
雜貨	[illegible]	[illegible]
雜食料	[illegible]	[illegible]
海產物	[illegible]	[illegible]
織物製品	[illegible]	[illegible]
和紙	[illegible]	[illegible]
洋紙	[illegible]	[illegible]
過燐酸肥料	[illegible]	[illegible]
人造肥料	[illegible]	[illegible]
鑛物及土石	[illegible]	[illegible]
鐵材	[illegible]	[illegible]
金物類	[illegible]	[illegible]
機械類	[illegible]	[illegible]
木材	[illegible]	[illegible]
漆器類	[illegible]	[illegible]
油類	[illegible]	[illegible]

米期

內外商況欄(十七日)

利喰急ぎに伸惱む 底意は依然強い

堂島米況前場

【大阪十七日發同盟】正米は依然強調であるが今期は清算資金決に先限は二十六円四十六錢と保合に始め二節頃軟弱傳の買進んで四十八錢と昨日値に接合せ反落だがアト四十九、六錢で前引に挨拶し結局四十五錢と前場を終る

堂島米況後場

【大阪十七日發同盟】後場は保放化し先限二十六円四十三錢と小甘く寄付、アトも軟勢から亦四十錢の安値あつて結局四十四錢と持直して引けた

堂島雜觀

【大阪十七日發本社特電】古米は素晴らしい鮮子に賣れて居る、この調子だと來月一杯で古米は後部落し後者物買は人氣は古米を忘れるとする豫想が行はれるとするに至つたが、▲之は值段の下げによつてだぶついて居つたので新米に比べて割安だから古米へ買が移るからでもあるが鮮米を食つた人でも又古米に戻るといふのが觀察であるが、總ては戻つて居るのは必ずしも良くない

正米

【大阪十七日發同盟】正米の強氣は鮮朝米の內地米が稍賣するか否か今後の興味ある問題である▲鮮朝受米した蔑く二等を二十六円二十錢で玉千石を布告防山梅が早替りした模様である

島內商況

正 蓬萊反落 市 丸糯伸惱

蓬萊 弱調は陽米強調に小摺りを見せたがアト移出商影原質に五六丁方反落した

丸糯 マバラ買氣はあるが積極商內なく伸惱んだ

臺灣正米市場

	前場	中	後
▲一期蓬萊	[illegible]	[illegible]	[illegible]

臺米現物相場

▲一期丸糯	[illegible]	[illegible]	[illegible]
北部一期蓬萊	[illegible]	[illegible]	[illegible]
中部一期蓬萊	[illegible]	[illegible]	[illegible]
南部一期蓬萊	[illegible]	[illegible]	[illegible]
北部二期在來米	[illegible]	[illegible]	[illegible]
中部二期在來米	[illegible]	[illegible]	[illegible]
南部二期在來米	[illegible]	[illegible]	[illegible]

砂糖

增稅內定は織込済

【大阪十七日發本社特電】增稅內定を報ぜられたが織込済の感あり人氣的に二フ乃至四下落して寄付いた

大阪砂糖清算後場

	節	一節	二節	三節
一月限	[illegible]	[illegible]	[illegible]	[illegible]
二月限	[illegible]	[illegible]	[illegible]	[illegible]
三月限	[illegible]	[illegible]	[illegible]	[illegible]
四月限	[illegible]	[illegible]	[illegible]	[illegible]
五月限	[illegible]	[illegible]	[illegible]	[illegible]
六月限	[illegible]	[illegible]	[illegible]	[illegible]

【現物】分蜜は地方筋稍々買氣一巡と物搾に變化なかつた

大阪砂糖現物

△台TAB	[illegible]	[illegible]
△台DSA	[illegible]	[illegible]
△精糖ST	[illegible]	[illegible]
△MS	[illegible]	[illegible]
△精糖白角A	[illegible]	[illegible]
△三温OBB	[illegible]	[illegible]
△黒糖琉球	[illegible]	[illegible]

分蜜糖は頗る堅調

赤糖は不振

【台南電話】赴任後の南部糖界は正月の手合せ見送となく今でも初正の手合持ち分で買一巡の有様である分蜜糖は內外の取引は順調に出來まれ中以二十二円六、七十錢を唱へ頗る堅調。然し赤糖は內地移出限定通り捗らないで商內停頓して買方十二円五十四円前へに對し賣方と山窟等狀製糖所を、後し斯等粉の奮折衝中の結果を注視して居る

神戸豆粕後場

	寄	引
一月限	[illegible]	[illegible]
二月限	[illegible]	[illegible]
三月限	[illegible]	[illegible]
四月限	[illegible]	[illegible]
五月限	[illegible]	[illegible]

下關麥粉相場

綠ダイヤ [illegible]

大連特產前場況

【大連十七日發同盟】大豆は果地高を眺め寄付取引後も邦商筋油房筋の買とマバラ筋の退避に保合豆粕は大豆高と邦商大手筋の買に高い豆油は邦商油房筋賣りマバラ筋買ひ

大連特產取引前場

	寄	引
大豆現物	[illegible]	[illegible]
一月限	[illegible]	[illegible]
二月限	[illegible]	[illegible]
三月限	[illegible]	[illegible]
四月限	[illegible]	[illegible]

大阪期米後場

	寄	中	引
一節	[illegible]	[illegible]	[illegible]
二	[illegible]	[illegible]	[illegible]
三	[illegible]	[illegible]	[illegible]
四	[illegible]	[illegible]	[illegible]
五	[illegible]	[illegible]	[illegible]
六	[illegible]	[illegible]	[illegible]

東京期米後場

	寄	引	高	安
[illegible]	[illegible]	[illegible]	[illegible]	[illegible]

神戸期米後場

	寄	引	高	安
[illegible]	[illegible]	[illegible]	[illegible]	[illegible]

大阪正米標準值【十七日本社特電】

內地中米	[illegible]	朝鮮中米 [illegible]
蓬萊米	[illegible]	在使種 [illegible]
丸糯米	[illegible]	

米界餘聞

【大阪十七日發本社特電】日本米穀會社案が決定するまで當分は強調を示したのだが、この分では到底高値が押へられて相場が頭打を示す時に相場に一段の相場を見せて居る、期待して居る東朝も天氣次第だが高値に走るだらうといふのが觀察であるが豫想は遲れて居る▲此のところ相場に値下りは無いと思ふ、將來米は米穀會社の成行如何に依り漸次高張るであらうと見てゐるところ、近年の實收如何に掛ると云へる年米相場の作柄のところ、殊に本年の九州、中國筋の作が良いから幾分增收は確實視されるであらう、その發表で高ナゲの正米は良い感じはすまい

株式

好材料一巡風情に 新東以下利喰押し

兜町前場況

【東京十七日發同盟】新高値に踏上げられた野付あり好材料一巡の情で日、ソ漁業問題の惡化勞々新東以下何れも利喰押を示した、然し押目は商賣筋者在の振合で利喰以外に目立つた賣物ないので深押は期待されずとされてゐる

兜町後場況

【東京十七日發同盟】高値は買物に一服模様となつて小綾かず利喰に一般に動揺ないので商賣筋の保合と小高下を始め諸株總じて一服模様に推移した

東京短期後場

	寄	引	高	安
新東	[illegible]	[illegible]	[illegible]	[illegible]
大新	[illegible]	[illegible]	[illegible]	[illegible]
鐘紡	[illegible]	[illegible]	[illegible]	[illegible]
東レ	[illegible]	[illegible]	[illegible]	[illegible]
帝人	[illegible]	[illegible]	[illegible]	[illegible]
日魯	[illegible]	[illegible]	[illegible]	[illegible]
郵船	[illegible]	[illegible]	[illegible]	[illegible]
日石	[illegible]	[illegible]	[illegible]	[illegible]
日立	[illegible]	[illegible]	[illegible]	[illegible]
日產	[illegible]	[illegible]	[illegible]	[illegible]
日窒	[illegible]	[illegible]	[illegible]	[illegible]
日本	[illegible]	[illegible]	[illegible]	[illegible]
北炭	[illegible]	[illegible]	[illegible]	[illegible]
昭肥	[illegible]	[illegible]	[illegible]	[illegible]

東京長期後場

	寄	引	高	安
新東	[illegible]	[illegible]	[illegible]	[illegible]
鐘紡	[illegible]	[illegible]	[illegible]	[illegible]
日清	[illegible]	[illegible]	[illegible]	[illegible]
東新	[illegible]	[illegible]	[illegible]	[illegible]
大新	[illegible]	[illegible]	[illegible]	[illegible]
帝人	[illegible]	[illegible]	[illegible]	[illegible]
日石	[illegible]	[illegible]	[illegible]	[illegible]
日產	[illegible]	[illegible]	[illegible]	[illegible]
日立	[illegible]	[illegible]	[illegible]	[illegible]

大阪短期後場

	寄	引	高	安
新鐘	[illegible]	[illegible]	[illegible]	[illegible]
郵船	[illegible]	[illegible]	[illegible]	[illegible]
日魯	[illegible]	[illegible]	[illegible]	[illegible]
水產新	[illegible]	[illegible]	[illegible]	[illegible]
日石	[illegible]	[illegible]	[illegible]	[illegible]
日立	[illegible]	[illegible]	[illegible]	[illegible]
日產	[illegible]	[illegible]	[illegible]	[illegible]
東レ新	[illegible]	[illegible]	[illegible]	[illegible]

大阪長期後場

	寄	引
大株	[illegible]	[illegible]
大新	[illegible]	[illegible]
東新	[illegible]	[illegible]
鐘紡	[illegible]	[illegible]
帝人	[illegible]	[illegible]
東洋	[illegible]	[illegible]
日本	[illegible]	[illegible]
日石	[illegible]	[illegible]

大阪重要商品【十七日本社特電】

三品	[illegible]	[illegible]
人絹現物	[illegible]	[illegible]
神戸ゴム現物	[illegible]	[illegible]
木綿文句現物	[illegible]	[illegible]
モスB二現物	[illegible]	[illegible]
人造絹平地	[illegible]	[illegible]
人絹帝人C	[illegible]	[illegible]
網糸	[illegible]	[illegible]
紹船米物	[illegible]	[illegible]
満粉現物	[illegible]	[illegible]
電氣銅(水路倉)	[illegible]	[illegible]
鋼板一分	[illegible]	[illegible]
鉄鋼第一浦	[illegible]	[illegible]
平板	[illegible]	[illegible]
浪板宗銅引	[illegible]	[illegible]
椰發油	[illegible]	[illegible]
木材米松大角	[illegible]	[illegible]
曹達灰(內國)	[illegible]	[illegible]
毛糸ZC	[illegible]	[illegible]
北海小豆新二	[illegible]	[illegible]

臺灣銀行 第五期決算公告

昭和十四年一月十七日 株式會社臺灣銀行

[illegible]

商業登記公告

●東和拓殖株式會社(變更)昭和拾四年壹月拾日目的ヲ一、製糖業及土地開墾並ニ其他附帶事業二、造林及地建物賣買及貸借事業三、山地作業並ニ工業請負四、林產物其他物品販賣貨借同一事業ニ出資シ又ハ他會社ノ株式ヲ所有スルコトヲ得ト變更ス 右昭和拾四年壹月拾六日登記 臺北地方法院

[訂正] 昭和拾四年壹月拾五日掲載ノ臺北地方法院金股設立合名會社登記公告中設立ノ年月日ヲ昭和拾四年拾貳月參拾壹日ヲ加フ

●茂記產業合資會社(本店移轉及追加)昭和拾四年壹月八日本店ヲ臺北市宮前町四〇番地ニ移轉同日新ニ臺北市宮前町四〇番地江浚松八歸入ノ同意ニヨリ解散同日登記 [illegible]

●資生堂販賣株式會社(變更)取締役合松治郎ハ昭和拾年壹月拾日辭任ス

●德記合名會社(變更)昭和拾四年壹月五日左若左ノ出資ヲ以テ入社ス七星郡士林街 [illegible] 八五拾圓金四千圓 [illegible] 右昭和拾四年壹月拾六日登記 臺北地方法院

前正 昭和拾四年壹月拾五日朝刊掲載臺北地方法院商業登記公告中資社資金額中金參萬圓 [illegible] 無限小池田甫ノ誤植

大阪商船 出帆(基隆)

◎基隆出帆(印船客お斷り)

神戸行	高砂丸	[illegible]
門司行	蓬萊丸	[illegible]
廈門、香港行	福建丸	[illegible]
上海行	長沙丸	[illegible]
天津行	廣東丸	[illegible]
鹿兒島、北部行	河南丸	[illegible]
沖繩行	開城丸	[illegible]
蘇澳、花蓮港、臺東行	めなど丸	[illegible]
比律賓行	がんぢす丸	[illegible]
西貢盤谷行	盤谷丸	[illegible]
タワオ爪哇行	サマラン丸	[illegible]

◎高雄出帆

馬公行	鳳山丸	每奇數日 前四時
香港行	廣東丸	一月廿八日 後
東京直行	東洋丸	一月廿三日 前

其他船舶多數アリ 臺北電 [illegible]

南邦自動車株式會社

[illegible]

辰馬汽船 出帆

織殿丸 一月廿六日

近海郵船 出帆(基隆)

門司、神戸行 大和丸 一月二十日 後五時半

上海、內地行 富士丸 一月廿五日 前十一時

香港、欧州行 箱根丸 二月十一日

靖國丸 二月二十日

大連汽船 出帆(基隆)

大連直行 山東丸 一月廿四日 午後五時

山西丸 二月上旬

丸一組 高雄 [illegible] 基隆 [illegible] 臺北 [illegible]

元祖 果物の蜜餞

內地へのおみやげ 小粒味付落花生 バターピーナツ

木瓜 文旦 斗柚 生姜 金柑 桔柑 鳳梨 佛手柑 其他各種アリ

◎全島到る處の著名物產店菓子舖にあり

東陽製菓部 臺北市末廣町三丁目 電二六四一番

東陽物產商會 支店宮前町 [illegible] 電話二六〇番

難病者に急告す

◎御典流七代目家元―長生の家◎

家傳の名灸大家 新庄谷啓造先生 特別出所

肺病、胃腸病、神經痛の中風、婦人病、心臟病

名灸を公開す

場所 臺北市公會堂二階にて

日期 一月 四日より廿三日まで 午前九時より午後七時まで

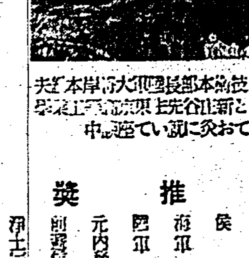

従二位勲一等功一級陸軍大將 本莊繁閣下の灸治を受けられ新庄谷先生と下畑中

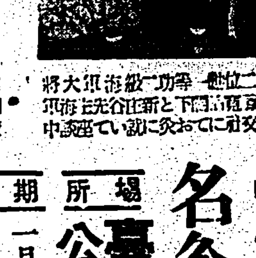

大本營陸軍部長 本部長陸軍大將岸本綾夫閣下と新庄谷先生に灸治を受けて居る處

推奬 侯爵 久我通顯閣下 海軍大將 加藤寬治閣下 陸軍大將 岸本綾夫閣下 元內務大臣 望月圭介閣下 前遞信大臣 賴母木桂吉閣下 淨土宗管長 郁芳隨圓猊下

後援 廣島縣人會

世界的名藥 九一四內服新藥

梅毒淋病醫術治療リウマチス特効

台北市永樂町・神農氏大藥房

山葉木工家具類

御家庭經濟の合理化

月賦販賣

◆山葉標準セクショナル書架 御蔵書の增すに從ひ積重ね自由な

◆山葉文化椅子、卓子類 折疊めば十分の一に縮る和洋兩用の

◆山葉洋服タンス 組立式で御轉居には最も便利な

◆山葉ベニヤ盆と文化盆 高價優美で御進物用として好適な

完全な乾燥―絶對狂なし 型錄進呈

臺北市榮町 日本樂器會社 電四一一一番

內科 小兒科 呼吸器病 淺井病院 台北市末廣町 入院隨意・電三四〇一番

軍人會に竹腰の國防服

科學

ヴィタミンCの生成
果實中のC含量の變異

自然物體中の各種ヴイタミン量が内外の條件の相違によつて増減することは云ふまでもない。ヴイタミンCに就ても同様であつて各種の條件、殊に太陽光線の有無によつて増減することは既に明らかとされてゐるところであるが、今回京都帝國大學農學部農藝化學教室の満田久輝氏によつて各種果實中のヴイタミンCについて研究された結果として、果實が成熟中に受けた光線の量と略比例することを發見された。これは學術上ばかりでなく、實用上にも極めて意義であるからその概略を紹介する

×　×

各種果實について、ヴイタミンC量を、異なる條件の下に成熟せしめたものの定量の結果は、大體次のやうなことが明かとなつた。

同一果樹で生成せられた果實でも、果樹園の東面、南面等のやうな陽光を多量に受け得る側に着生結實したものは、北、西面等の陽光を受けることの少ない側に結實したものに比べて、ヴイタミンC量を多量に含む。このことは一本の果樹に結實したものでも同様の現象を示し、陽光を多量に受ける東向き南向きの枝に着生結實したものは、さうでない枝に着生實つたものよりも多量にヴイタミンCを含有してゐる。またこれと同一の理により、上枝に着生して陽光を多く受けたものは、下枝に着生して陽の光を受けることの少なかつた果實に比し、そのヴイタミンCの含量は遙かに多い。

右の事實を一層明白にするため、人工的に日光の直射を遮斷したときの、ヴイタミンC含量に及ぼす影響について試験された。すなはち同一條件の下に稔つた果實十箇を選びその半數を黒色硫酸紙で包み、殘りの半數は自然のままで日光雨露に晒し、二十三日間經過した後採集して定量試験したところ、そのヴイタミンCの平均値は次のやうに明らかに黒袋で太陽光線を遮斷したものは、裸のままのものよりもヴイタミンC量が少ないといふことが實證された

被覆したもの	四九・八%
裸出せるもの	五七・五

（註）成熟末期二十三日間被覆した柿果と然らざるものとのヴイタミンC量の比較で、同一果樹に稔り、熟度も略々同一なるもの四個づつについての平均値で、汁液中のミリグラム%

かうした結果は、種々の果實について定量されて明らかにされてゐるが、夏蜜柑については、果樹の位置及び着生の方向の異動によつてヴイタミンC量の變化が見られてゐる。すなはち傾斜面に於ける果樹の位置が高くなるに從つて果實中のヴイタミンC量は增加し、又同一果樹でも南面の枝に着生したものは、北面に着生したものよりヴイタミンCを多く含んでゐる

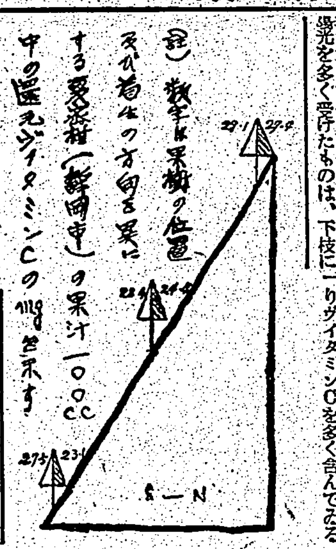

以上の事實は一個の果實についても同様のことが見られ、果皮に近い部分、すなはち陽光の影響を多く受ける部分にヴイタミンCが多く含まれてゐる。

温州蜜柑のヴイタミンC量

	果汁中の還元ヴイタミンC量 mg%
果皮に近き部分	二三・三
果皮に遠き部分	一七・七

總じて果實中のヴイタミンC量は幾多の條件によつて支配されることは云ふまでもない。しかし品種並に栽培環境が同一であつても、果實が着生して成熟する間に受けた陽光量の多少によつてヴイタミンC量が増減することは明らかである。

このことは啻に果實についてのみ云はれることではなく、葉に於ても同様であつて、蔬菜はその適例である

冬の花二三

東京帝大植物園　松崎直枝

春の梅は薔薇ではないまでも環境が人心を浮き立たしむるので何となく浮かれ氣分になるが梅はまだ寒い、が寒いのにプンと來る香氣は何ともいへない、蕾の丸いのも櫻にない氣分だ、一輪づつの暖かさに希望がある、嚴寒の花として古今支那日本の詩人墨客に銘唱せられたのも花の尠い時の點景花だからのためであらう、が支那は中華民國になつて首の花の『富貴なるもの』と云はれた牡丹を廢して梅を國華に法定した、只の富貴よりは梅の持つ力强さ、其の氣品とにあやかりたい氣分ならば梅に何等の理解のないやうな歐米依存に…ど、たよらぬがよい話だのに、梅花を見ては伯叔生の義氣を思ひ隱身の彭祖天台先生を憶ふ

×

蠟梅もいい香だ、臘月（十二月）に咲き梅の頃ににほふ花だから蠟梅といふともいはれるが蠟色だからといふのがほんとうらしい、現に梅の字を借る以上梅の姉にはなり得ない、枝振りも梅の剛强がないし花の色も所謂蜜蠟の色で梅の雪白の高潔がない、只とるべきは其の馨香だ、梅よりは暖か味のある香こそ蠟梅の命であらう、其生命が喜ばれて華美な花が流行する今の世に床の花にも使はれて居る

×

フリーヂアは南阿の名花で世界到る處に其の花容がめでられてゐる、學者は淺黄水仙といふのは原産地で野生してる時分には淺黄色の今程雪白明潔でなかつた昔の思出で、今自分逹の見るものには白雪をまがふばかりのと紅紫黄があるが何といつても此花は白がいい又代表的である國士杉浦先生は香雪蘭の名を下さつた、セシルローズの活躍した南阿に産れた此の一小草が東亞の國士に愛でられた事も思へばなつかしい、あの花を黒髪のかざしにしたい、色は白、香りは高い、香水の香を借る程の風雅の心ある婦人ならばあの花を花環としたならば如何ばかりかゆかしい事だらう

支那婦人に多く生花を挿す風流を見受けるに何故に我國には流行らないのか、南洋の含笑のかざしに如何ばかり心ゆかしい風情を感ずるが、は必ずしも花守の自分達ばかりではあるまい、松の緑の常盤なる根メに此花數輪を添へて正月の床を装つていいでせうと自慢せられたのは彫塑家の朝倉文夫先生だつた

×

水仙：静かな花ですつきりした姿で月中の素娥飛んで俗界に落ちた假りの姿だとさへいはれる、梅が歐米で見返られない樹木花卉であるのに比して水仙は非常の人氣である。同じ水仙でも東洋の方は白色が所謂銀台金盞で白色に黄色の心があるもので香氣の高いものであるし暖地だともう正月の花に温室を使はずに露地で切花に出される縮々した如何にもすがすがしい姿にすらりとした其葉の緑色が相映發して插花としては誠に落ちつきのある花で、香も悪くないので誰にも喜ばれる花であるが、歐米では大喇叭だとか小喇叭など心の大きなもの網黄の繖・水仙の香氣高いのや心の周りに口紅をつけた口紅水仙などは春も遅れて晩春歐を花壇で愛でてゆく春を送つてくれるものであらう

化學がつくり出す
青い薔薇の花

『青白き薔薇』などといふと詩人か通俗作家あたりが好んで口にしたがる文句に聞えるが、アメリカコーネル大學の化學教室ではコロイド化學の研究が進むにつれて、植物の花瓣や葉の色素はかなりの程度に變色せしめ得ることが判り近き將來には文字通り『青い薔薇』が庭園に見られるやうになるであらうといふ意見を發表した。

最も興味ある事實は、昨秋行はれた紅葉及び赤色、青色の花瓣に於ける色素の變化の研究である。これらの色素は化學上アントシアン色素（花青素又は花色素）と呼ばれてゐるものであるが、最近の研究は各色素の再製に成功したのみならず、全く新しい色素を多數創製するに至つてゐる。

×

『アメリカ化學教會雜誌』に寄せられた同大學のウイルダー・バンクロフト教授及びジョン・ラッテー教授の報告によれば、アントシアン色素は赤又は紫から青、緑乃至黄に變化せしめ得る。各種の植物に＝葉といはず、花といはず＝それぞれ特有の色相があるのは細胞液の酸性度に基くものであることもほぼ明らかとなつた。アントシアン色素の變化の原因如何は最もわれわれの關心をそそる問題であるが、これも植物酵素の働きによるものであることが判明したといふ。從つて若し、葉を枯らさずに植物酵素の活動を停止せしめる事ができれば、紅葉を防止することは易々たるものとなるわけであり逆に適當な酵素を與へるならば、花の盛りの春の中に、時ならぬモミヂ、カヘデの風色を賞でることも可能となる。

×

試みに花瓣をアンモニア瓦斯中にさらす時は色素は安定性を失つてさまざまに色を變ずる。青色の花の色素を安定ならしめてゐるものは、花瓣中に含まれてゐる酸化ナトリウム、硝酸ナトリウム乃至明礬溶液の作用であるらしい。他の安定劑に關する研究は未だ進められてゐないが、『蒼き薔薇の出現』のためにはこの方面への努力がかなり必要であり、且つ化學界の問題としても重要性をもつてゐると兩教授は結論してゐる。

科學小話

瘴癘地方全般に亙る風土病——といふとチト大袈裟だが、最近ミシガン大學に於いて發表されたところによれば、瘴癘の住民は一般に心臓病、結核乃至癲癇等よりは慢性レウマチスのために悩まされる方が遙かに多く、アメリカの一州マサチユセットの調査の示すところでは前三者の總計よりもレウマチス患者の方が優勢である、人類活動の最適地たる温帶に於ける一最大の災害は即ちこの慢性レウマチスに他ならぬと右の報告は結んでゐる

×　×

現在もなほ續けられてゐる世界最古の儀式——エヂプトでは今もなほ古風なボートの行列がしばしば行はれるが、これは近代的なボートレースとは似ても似つかない古代ファラオーの昔にクルソルなる神々の御堂に裝飾するため大王以下文武百官がナイルを遡江したその當時のおもかげをそのままに保存してゐる

×　×

最近、支那では竹の新しい用途が一つ増えた、即ちそれは、連日連夜のわが無敵空軍の爆撃に際し爆彈の破片除けの格子を編むのに用ひられてゐる

×　×

婦人の引眉の歴史は古代バビロンやエヂプトのそれと同じ位古い

×　×

東部ソヴエット・ロシヤで、最近、長さ六呎半もあるマンモスの牙が發掘された

×　×

閉ぢたまぶたの下の眼球の動きを示す器械が、この程アメリカの一眼科醫によつて發明された

×　×

糖尿病の子供は、糖尿病に患つてゐない子供に比し、丁度十三倍以上も結核にかかる可能性をもつてゐるといはれてゐる

色黑・ニキビ・ソバカス顏も
洗顏時の御手當次第で
素肌から色白く
艶肌にする美顏法

時節柄濃厚なお化粧は影をひそめて、質實な素顏に近いお化粧をなさる方が多くなりました。薄化粧になれば勿論のこと皮膚そのものゝ健康と美化とをはかつて、素顏のまゝでも美しい感じを出すやうに地肌を充分にお手當なさらなければなりません。これにはお肌の滋潤が第一でございますが、特に冷い風のためにお肌が荒れ易い方、又元來色の黑い方やニキビ、ソバカスの酷い方は、それ相應のお手當をなさる事をお奬めいたします。

先づ洗顏料としてクレンジング・クリームが流行してゐるやうですが、これは餘程肌の荒れ易い方に適する位で、その洗淨力はどうも感心出來ません。つまり毛孔の奥にひそんでゐる埃や白粉分までずつかり取れませんから、入浴時に一度湯に浸つたらすぐその後にコールドをつけ、あがり際に冷水で顏をすゝぎますと餘分なクリームが取れてさつぱりし、充分とは言へませんが汚れも落ちて終ひます。

この上一週に一度位、時間のたつぷりある時に本式に毛孔の掃除をなされば一層お肌が生々として參ります。その方法は蒸しタオルで蒸してコールドをつけ、指先で輕くお顏全體を叩きます。叩く度合は皮膚に少し暖かみが出る位が適當でせう。この方法はマッサージのやうに難かしい規則もなく、そして案外効果的でございます。

このやうに特別に美顏法を施せられる以外に案外なほざりになつてゐるのが、朝夕の洗顏や入浴時の洗ひ方法でございます。冬は水や石鹸などを一切使はず、クレンジングばかりの方や、蒸タオルを使ひそれで朝夕の洗顏を間に合せる方がございますが、これはよくございません。やはり洗顏時はぬるま湯を使ひ良質な洗顏料——例へば只今好評のレオン洗顏クリームのやうな肌の滋養と美白とを兼ねそなへた洗顏料で日頃からお手當なさる事をお奬めいたします。

レオンには硫黄泉の美白素である殺菌力と美白力の強いコロイド硫黄が沢山含まれて居りますから、朝夕の洗顏時、入浴時にレオンの少量を泡立てゝかるく洗顏されるだけで、驚く樣にお肌は垢ぬけて美しく、色黑、ニキビ、ソバカス顏もずんずんと、芯から色の白いすべすべした美肌を創ります。

酷いソバカス顏が次第に薄れ艶肌に

鳥取縣淀江町　林つる子

前略御免下さいませ。私はもと十二、三歳頃から少しソバカスが出來てゐましたが、それが女學生時代から俄に多くなり、それでも學生の頃は氣にもかけませんでしたのが、昨春いよいよ卒業してみますと急に心配になり出し朝夕悩みの種でございました。それで以來毎日の樣にあれやこれやと治療法を探して居りました所ふと愛讀してゐます婦人倶樂部誌上でレオン洗顏クリームの記事を發見し早速注文申上げた次第です。使ひ出して一ケ月も經ちました頃でせうか、或る朝鏡りにも肌艶がよくなり、ソバカスの影が薄くなつたのに驚いた次第です。此頃ではあれ程酷かつたソバカスもだんだん薄らぎ、色艶も鮮やかな肌になつて參りました。（後略）

ニキビは次第に消え肌目の細かい色白に

福島縣□□村　阿部豊二

拜啓御送り下さいましたレオン洗顏クリーム本日確かに拜受致しました、御安心下さい。私はこれで二瓶目ですが、最初の一瓶目の中頃からあの酷いニキビが次第に消えて行きましたお蔭で今では以前より色も白く、肌目が遙も細かくなつた樣です。レオン使用前に色々の洗顏料を試してみましたが、ニキビには一つとして効果がなく困つて居りましたので、レオンのこの効力の偉大なのには全く驚いてしまひました。これからも續けて使用して行きたいと思ひますから何卒宜しく御願ひ申上げます。先づは御禮旁ら右御報告まで。敬白

（講評）御存知の如く硫黄は其のものが既に漂白力及び殺菌作用が強いとされて皮膚病藥や其他種々の方面に應用されてゐますが、更にこの硫黄がコロイド状態となりますと、効力は數倍となり、且つ全然副作用がなくなります。從つてこれを人の肌に塗する時は汗の孔や毛孔より皮下に浸透して、頑固の原因をなす色素を消白減少し且つ皮膚面の消毒美化作用を營む事になります。これは丁度人並以上色の黑い方や皮膚面にニキビ、シミ、吹出物及び小皺等色々の醜いものが出來てゐる方々が、極く少量ではあるがコロイド硫黄を含んでゐる硫黄温泉に氣永に浸つて居りますと、必ずスベスベした純白な大理石を磨き上げた樣な美しい肌になるのと同じ理由です。最近更にこの極めて保存に困難なコロイド硫黄を多量に特殊皮膚榮養料と配合した唯一の洗顏料、レオン洗顏クリームを使ひますと、前掲の二氏の如く極く簡單に、而も極く安全に一時の日焼は勿論、色黑、雀斑、ニキビ、シミ、ソバカス其他吹出物や小皺の悩みから解放され美白なお肌になられます。

「レオン洗顏クリーム」は東京市神田區小川町一丁目……株式會社レオン商會（振替口座・東京八八一番）から發賣されてゐますが、なるべく製造したばかりの効力の強い製品を差上げたいと云ふ意味から、直接御註文の他は全國の百貨店及び有名藥店、化粧品店にて販賣して居ります。

定價は普通瓶、一圓四十錢・徳用瓶型・一圓五十錢（送料、各々内地十錢・海外二十二錢）です。

同代金引換の御註文へハガキで發賣元へ御申込になれば何時でも取扱ひます。

潤製（ジュン）ライオン歯磨

其效果は勿論、味も香も當代隨一！

卯年生れの方々を始め、皆々様の御健康を祝し、今年も朝晩ライオン歯磨の御愛用をお願ひ申します。

ムシ歯や歯槽膿漏を豫防するには、口中の細菌や歯垢を完全に吸着除去し、歯と歯齦を強く美しくするライオン歯磨とライオン歯ブラシを朝晩、御使用なさるのが一番合理的でございます。

南風の歌 (3)

（禁上映）

加藤武雄作　富田千秋畫

從姉（三）

「知らないの?」
「えゝ。」
「見てもいいでしよ?」
延代は、返事を待たずに、びりびりと封筒を裂き、立つたまゝ讀みはじめた。
「あら、あら、面白い事が書いてあるわ。（美しきおすがた拜えし日、おやしきのまはりをさまよひあるき）だつて。（毎日眼前にちらつき）だつて。ほ、ほ……とても猛烈な事が書いてあるわ。」
二枚の便箋に、細かい字で書かれてある手紙を、延代は、ところどころ聲を立てて讀んで、さも面白さうに笑つたが、讀んでしまふと幸子へそれを押しつけた。
「讀んでごらんなさいよ。」
「可厭!」
何かきたならしいもののやうに幸子はそれを拂ひのけた。
「だつて、あなたへ宛てた手紙ぢや無いの。」
「私、知らない!」
「心當りは無いの。何でも、此の近所に居る人間らしいわね。——映畫見てる間に、袂に入れられたのよ。」
「可厭だわ!」
「幸子さんがあんまりお美しくていらつしやるもんだから——。」
延代は、嘲ぶやうに云つたが、延代の眼には、昏い炎がちらちらと燃えた。自分よりも美しい幸子が、自分の傍に居て、自分よりも餘計に他の眼を惹いて居るといふのは、負け嫌ひの延代にとつて、堪へ難い事だつた。嫉妬？寧ろ嫉妬の為に延代はたかが田舎娘の幸子などに對して嫉妬するなんて、はづかしい事だと考へてゐる。にも拘らず、延代の感情はともすれば苛立たせられる。こんなつまらない事でさへが何か、平氣で笑つては濟ませない氣持なのだ。
「だけど、これを袂に入れられて氣がつかずにゐるなんて。」
「私、うつかりしてゐたんですから。」
何か悪い事をしでかしたやうに幸子は恐縮するのである。
「心當りはないの?」
「えゝ。」
「近所にゐて、よくあんたを知つてゐる人間なのよ。——あ、さうだ?あの牛乳配達ぢやないのか知ら?出る時に、一寸あの男の顔を見たやうな氣がするけど——。」
「まあ!」
「でなきや、例の御用聞かも知れないわ。あの男なら、一寸インテリ臭いところがあるから、このくらゐの手紙書けてよ。だけど、牛乳配達や、御用聞の小僧さんにつけぶみされたんぢや、幸子さんも浮かばれないわねえ。」
延代は笑つた。
幸子は、きたない雑巾で顔を撫られたやうな氣がした。——幸子の濃い細い眉が、ぴりつとふるへた。
幸子は、疊の上に投げ出されてあるその手紙をひろひあげた。そして、そのまま破りすてようとすると、
「も一度見せてよ。」
延代は、素早く、それを幸子の手から掴ひとつて、
「讀みもしないで、破いちやつちやかはいさうよ。」
「だつて、そんなもの——。」
「私があづかりしとくわ。」
「困るわ。私——。」
と、幸子は泣顔になつて、
「返して下さいましな。ねえ。」
「そんなに大事なお手紙?」
延代は飽迄も意地悪く絡んで來た。

臨時政府の中堅總長に物を聽く
"支那の法治觀念に就て"
新春一夕座談會……(六)

記者　支那の法治國の觀念はどの程度でせう
周　法治國といふ觀念がないとは言へぬ、支那の古い書物に王が罪を犯したならやはり人民と同じ位の罪を科せられるといふ言葉がある、昔から法治の精神があつたと言へる
朱　舜の時代に斯ういふ小話がある、舜は天子様であるが司法官に天子様のお父さんが人を殺した時はどうするかと問うた、これは孟子に出てゐる、その人答へて曰く須らく司法官である以上は法によつて處分するより外はない、そこで天子様だつたらどうするかと言へば國家の法を枉げることは出來ぬ、仕方がないから逃げるといふたのです、法は山の如しといふことがあります
周　山の如く動かないといふことだ、山は動かすことが出來ない
朱　支那の思想が一番發達した、戰國の時代の後周の時代は法律の時代の法官が周の時に王子の敎師となつた
その時王子が罪を犯した、王子には刑罰を加へてはいかぬ、それで先生を罰した、どうしても法を曲げることは出來ない、王子を罰してはいけないといふのは政治上の問題です
記者　理論から言へば先生には罪がない
周　法を守るといふことから見てですね
殷　先生の敎育法が惡かつた
朱　古い時代は天子様は神聖にして侵すべからずといふ事はなかつた、君君たらずば臣臣たらず
周　それは孟子の思想だよ、孟子は非常に革命派なんです
朱　已れを育てたものは法であり已れを虐待したものはまた法であるといふ言葉がある
記者　事變前の北京の市民と今の市民の氣持といふものはどうです
余　事變前後より非常に安定出來ました、市政府を非常に信頼して來ました、事變前後は非常にデマを飛ばしたのです、デマかデマでないか判斷出來なかつたものですから相當不安定だつたのですがそれからモウ一年經つたですから總てデマといふことを覺つた、この間の政府の成立記念日には重慶の國民黨が飛行機を飛ばして爆撃するとかデマが飛んだですが誰も信じなかつた（笑聲）
記者　事變前とはどうです
余　事變當時はこつちに居りませぬ、事變前一年居りましたが北京の人は何も求むるところがない、求むるところは安居樂業です、ただ政府がよく總ての事を注意してやつてくれるので非常に喜んでゐます

北京の景氣

記者　北京の景氣はどうですか
余　昨年よりは非常に良い市の收入も大分殖えました、人口も殖えてゐる、事變前の人口よりも約八万四千ばかり增えました、その中にはお國の人とか西洋人は這入つてゐない又今日來て明日歸る所謂寄留者も入つて居ません、寄留者や外國人を一緒に入れますと北京の現在の人口は百七十万以上です
記者　事變前と勞働者はどうです
余　窮民にお粥を配給するのですが今年は人口は殖えましたが施粥を受ける者は却つて大分減つた、大抵生活が出來ます、車挽とか西郊飛行場の道路建設とかで多數の苦力のはけ口があつたためでせう
記者　勞働賃銀は
余　少し高くなりましたが離數も昂り昨年の倍です
記者　勞銀はどの位の割合で高くなりましたか
余　さうですね、倍近くですね、生活狀態が高くなつたのでそれに正比例して來る※※は玉蜀黍とマンチユーを喰つてゐる、米はとても駄目です
記者　訴訟事件はどうです
朱　訴訟事件は殖えませぬ、民事より刑事事件が少ない、民事は金錢債務が多い様です
周　人があつち、こつちに散らばつてゐるから大きな訴訟は此處だけで片付けられない
朱　天津の方が民事の訴訟額は大きいです
記者　地方裁判所で判決したのに服しますか
朱　不服があれば控訴院に行くのです、輕微な事件は上訴しない、昔民國十七年までは刑事は民事よりも少なかつた、その後はアベコベに刑事が多いのです、昔は民國十七年までは刑事は當國と同じく公訴は檢事によつて訴を提起する、民國十七年以後になつたら自訴にしたのです、惡い制度です、被害者が自から裁判所に訴を提起することになつたんです、檢事に依らずして自から訴へることが出來る、一方から考へて見れば被害者にとつてはなかなか宜いことですが實際はさうではない、試驗してみたら成績が宜くない、これは改正しやうと思ひます
周　僕も一つ被害がなくつてもやつて見やうか（笑聲）
朱　訴訟が多いです
記者　それではこれで——どうも御多忙のところいろいろ有難うございました

上海通信（上）

春野鶴子

台北の皆様、愈よ寒くなりましたた。この間西門市場附近に火事があつたり、富士號が遭難したこと等を聞いて矢張り我が事の様に新聞を切りに讀じるのは、台北を離れた者の共通の心理でありませう、本格的になつた寒さに身を縮める度に、台北は益々懐しまれます
私も渡滬以來元氣で軍報道部、馬淵中佐の御指導の下に、一生懸命働いて居ります。
此處には本年六月、台北を出發した四人組のタイピスト、美千穂子（東光合資會社出身）高橋妙子（總督府）武井綾子の諸嬢も早朝から勢よくタイプを打つて居られます。
今、美千、武井さんは南京の方へ出張中です。台北タイピスト軍の意氣高くその精勤振りは、仲々好評を博して居ります。
互ひに部内で顔を合はせると、勵まし合ふのは勿論のこと、台北の思ひ出に花を咲かせる一時は一番楽しいものです。
私には生れ故郷でなく、稍々一年ばかり住んでゐた台北でしたが、昨年〇月鐵道部から兄が出征し、戰死し、又續いて母が病死したショッキングな思ひ出ばかりでなくその間台北の皆様から受けた限りない同情と、恩惠は到底表現出來ない程です、それ丈に恐らく生涯忘れられない台北でありませう。
〇
最近の上海は物凄い勢で復活しつつあります。本年の一月頃無惨な戰禍の街、上海を見てゐる私は一年足らずの中にかうも目覺ましく蘇る。のかと驚いて了ひました
漢口の陷落に次いで、奥地への進撃を續けてゐる神速な皇軍の行動と共に、占領地區の復興と建設も亦迅速なものだと感嘆します
虹口（日本人街）の奥地路の復活はもとより、北四川路通には一、市街戰の激しかつた死者の墓標が建てられてあつたのが、今は一箇所に纏められ、彈の跡も著しい建物が見る間に修築されて、明るいネオンサインで輝き、美しい飾物や、下駄までが陳列されて行きます。殊に師走の故か、自動車も、黄包車も人も慌しく行き交つて、台北の街に馴れた私は時折茫然となるのです。
けれども、居留民のかうして活潑な發展の一方、街の辻々には陸戰隊の警備兵が、この※空に鐵カブトを頂き、銃を手に支那人通行者を檢査してゐます。その側にはバリケードが當初以來の土嚢もあれば、……ドもそのままです。

ラヂオ

朝
【七・二〇】朝の挨拶、ラヂオ體操、朝の音樂（レコード）演唱—濱千鳥（鹿島鳴秋作詞、弘田龍太郎作曲）濱田（?）、秋のセレナード（※尾※陽作詞、エンリコ・トセリ作曲）私の太陽よ（デイ・カプア作曲）リヒアルト・タウバー
【八・〇〇】ニュース
【八・〇五】國史講座（臺北）人の傳記と歷史（第五二講）伊能忠敬—上原專祿
【九・四五】家庭百科問答（臺北）姙娠八ケ月で胎兒が骨盤内に落ちたが出産に差支ないか
【一〇・〇〇】幼兒の時間（臺北）山ロッル…ラヂオお遊び
【一〇・一五】家庭料理獻立（臺北）蔬菜の市民殺女學校※原保※中）醬油煮飯女學校相原保案一、オムレッライス二、パンと挽肉のカレー燒　三、野菜汁（蕃茄のみ）濟南常熟女學校松川幸江案
【一一・〇〇】肉豚取引市場（臺北）市場小賣値段（各局）蔬菜紹介事項（各局）
【一一・二〇】臨時官廳ニュース

晝
【一一・五九】正午の時報（東京）※示事告知事項（各局）局報（各局）午後の放送番組の發表（各局）
【〇・一〇】※時間※時間（レコード）浪花節—東國門よる鶴…天光軒滿月、一休禪道錄…東光軒鶯玉
【〇・四〇】ニュース
【一・一〇】※※正米市場（前場）
【一・四〇】ラヂオ體操
【二・〇〇】ニュース
【三・三〇】經濟市況ニュース
【四・〇〇】※※正米市場（後場）
【自四・三〇至五・五五】弁場所大相撲（東京）第七日目…東京市兩國國技館より中繼
【五・〇〇】滿東話講座（臺北）第二八講…山下昇
【五・三〇】ニュース
【五・五五】コドモのニュース（臺北）第一師範附屬小學校（四年）大崎幸雄

夜
【六・〇〇】子供の時間（東京）不思議問答—子供のテキスト二六八頁…子供のテキスト編輯部
【六・二〇】子供の新聞（東京）
【六・二五】講演（東京）萌芽と日本刀の威力…工學博士本田宗次
【六・五五】カレント・トピックス（東京）
【七・〇〇】子供の時間（蘇南）※※歷史物語（一）落語※※（吉村設作）濟南放送兒童劇研究會、解説—菊池アナウンサー、演出吉村設
【七・二〇】ニュース
【七・三〇】國民歌謠（大阪）一、早春の物語（深尾須磨子作詞、宮原禎次作曲）二、希望の船（佐藤惣之助作詞、服部良一作曲）獨唱—鈴木富美子、合唱—大阪音樂學校生徒、伴奏—大阪ラヂオ・オーケストラ、指揮—福島※※
【七・四〇】講演（東京）日ソ關係の將來…男爵大藏公望
【八・〇〇】合唱（東京）東京市日本橋三越より中繼　一、ドイツ・ミサ（シユーベルト作曲）二、神の榮光（ベートーヴエン作曲）三、聖譚曲救世主、ハレルヤ（ヘンデル作曲）合唱—大日本聯合合唱團、伴奏—東京放送管絃樂團、パイプオルガン—大中寅二、指揮—八田部勤吉
【八・三〇】ラヂオ時局讀本（東京）大陸日本の祭（下）
【八・四〇】講談（東京）琴昌大黑天…小金井蘆洲
【九・一五】長唄（東京）新松竹梅唄—中村六蔵、中村六松次、中村六四次、三味線—岡安喜三郎、岡安喜久道、杵屋太貢次、笛—望月太意一郎、小鼓—田中佐十郎、大鼓—柏扇吉太、鼓—田中傳一郎
【九・四〇】時報（東京）
【九・四一】講演（臺北）園ひぬく農業義勇團…熊澤三郎
【一〇・二〇】放送局編輯ニュース、新聞社提供ニュース（各局）公示事告知事項（各局）局報（各局）明日のプログラム（各局）

講演（臺北 九・四一）
△園拔く農業義勇團　熊澤三郎（臺灣農業義勇團團長）
農業義勇團一千名が、皇軍に對する農業奉仕の重任と臺灣全島の名譽を双肩に荷つて戰跡も生々しい江南の地に開墾の鍬を下してから、既に八ケ月を經た。凡そ想像も及ばないやうな、宿營上、栽培上の不利、不便と闘ひつつ、入植後五十餘日にして、初收穫を上げて、陣中栽培の記錄を發揮し秋作からは、毎日一千瓩の生野菜七〇〇瓩の漬物を生産するに至つた、今や、一千名分の宿舍、養豚養鷄、加工場も新設され、南京分場も開設された、團員は、一同益々元氣旺盛、軍の手厚い待遇を感謝しつつ、奮闘してゐる。苟くも農業に關する以上、短時日に實現すべき性質の事業ではないから、團員をして十二分に精神力を發揮せしめるやう、全島官民が、協力强き後援を與へられん事を希望して止まない次第である。

頭痛・のぼせ・めまひに

ノーシン

好評の頭腦藥

御婦人の憂鬱を一掃!

頭が痛い、頭が重いと顔をしかめたり、のぼせやめまひで顔を曇らせてゐるのは絶對禁物!
スグとノーシンをのんで戴きませう。
そして、不快な頭痛やのぼせ等はサラリと消して、ホントに明朗な頭腦と氣分を取戻して下さい。

ノーシンの優れた點は……
頭痛や頭重を速かに解消すると同時に、朦朧とした頭腦の疲勞を恢復して、頭をハツキリさせる獨特の藥効を併せ持てゐる事です。
而も常用すれば神經の榮養をよくし、心臟を強補する隱れた効果がありますから日々の執務や勉强讀書或は家事裁縫等で頭腦を酷使する現代人必需の頭腦藥として頗る好評です。

主効　頭痛・頭重　頭腦疲勞・頭内朦朧　のぼせ・二日醉　めまひ・船車の醉

【粉末と錠劑】三十錢・五十錢　一圓・二圓　全國の藥店にあり

製造發賣元　荒川長太郎合名會社

おいしいカレーライスが手輕に出來る

スキートーカレー

專賣特許

香味斷然日本一

東京　ノーブル商會製

▼臺灣六法　晉日商事課發行

コシケ・婦人病

快會者が多い婦人病

美神丸

自宅で秘密に治る

子宮が惡くて足腰が冷え、頭痛めまひ逆上たり、下腹が引吊り、白ち、こしけ、月經不順、月經痛、美容の衰へ、血の道ヒステリーで夫婦仲が惡く、子供の出來ない方、この様な病狀の方は今スグ美神丸を御愛用下さい。

五週間分 一圓八十錢　十週間分 三圓五十錢

本舗　大阪市東區南久寶寺町　合名會社　宮内善進堂　振替大阪五七番

無代進呈　（一）（二）日で見た試しの品をタダで送料も頂かず寄進します。お一方一回限り、美の胎丸一週分と婦人衛生寶典その他、ハガキを本舗へお出し下さい。

全國の親切な藥店にて販賣す。品切れの際は直接本部へ御註文下さい。類似品に御用心!

非常準備用に

ナショナル・ランプ

松下乾電池株式會社

ミツワフレーク

下等な石鹸を使ふと御召物が台なしになる

均一な溶液が簡單に出來て、布地を損めず洗浄力が完全な本品を!

冬物の洗濯は御家庭で!

フレークとは鱗片石鹸、即ち削つた様な形狀のシャボンです。洗濯が要領よく出來て經濟です

定價　二十錢

東京日本橋區
〇ミツワ石鹸本舗丸見屋商店

たんせきに

呼吸器散

服めば良くなる楽になる

純國産化粧水

40セン　63セン　95セン

發

敵掃蕩萬々歳!

頬にアレなし、ニキビなし
これでお顔も平和の世界
明るいコロンの明るい凱歌!

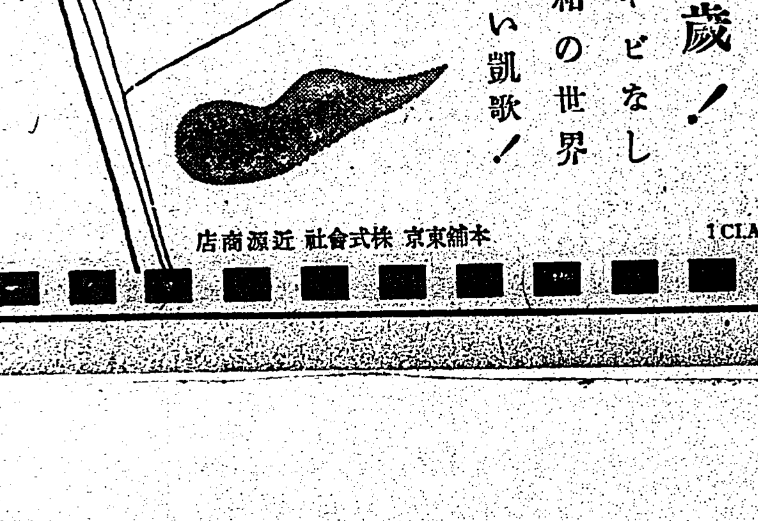

ヘチマコロン

本舗東京　株式會社　近源商店

1CLA

熱帶醫專誘致問題 高雄州下に再燃
屏東を好適地として 近く官民一致請願か

【高雄電話】豫て輿論の中心となつて居る高雄州下に於ける熱帶醫專設立問題については既に時期に達して居る屏東醫院の改築にからんで市勢振興問題をバックとし愈よ近く地方官民一丸となつて屏東市に設置方請願の口火を切る模様である、醫院敷地を賣却すれば六七十万円は浮きこれを建築資金の一部とし新敷地は適當の所を定め市より寄附、資金獲得についての地方官民の寄附運動も容易なる形勢で卒業生は南支南洋を主なるはけ口とせんとするに重大意義あり高雄州全體としても屏東市設置に傾かんとして居り擧州一致運動に當れば實現の時期も早まるものと見られて居る

東港信組總代會

高雄州東港信用購買販賣利用組合では十五日午後二時より東港公會堂に於て第六回總會を開催、州より佐藤商工係長、郡より藤田郡守、藤原警察、神保庶務兩課長以下關係職員及各銀行關係者、隣接組合長其他來賓多數參集の下に李組合長の開會の辭に次ぎ藤田郡守が臺灣產業組合々頭の告辭を代讀し左記議事に移り（甲）承認事項 1、財產目錄、貸借對照表、事業報告書剩餘金處分案外二件（乙）決議事項 1、借入金最高限度の件、外七件（第九號承認案は何れも滿場一致原案通り可決し、藤田郡守臨席官とし訓示を與へ佐藤商工係長祝辭を述べた後同五時一同和氣藹々裡に散會した

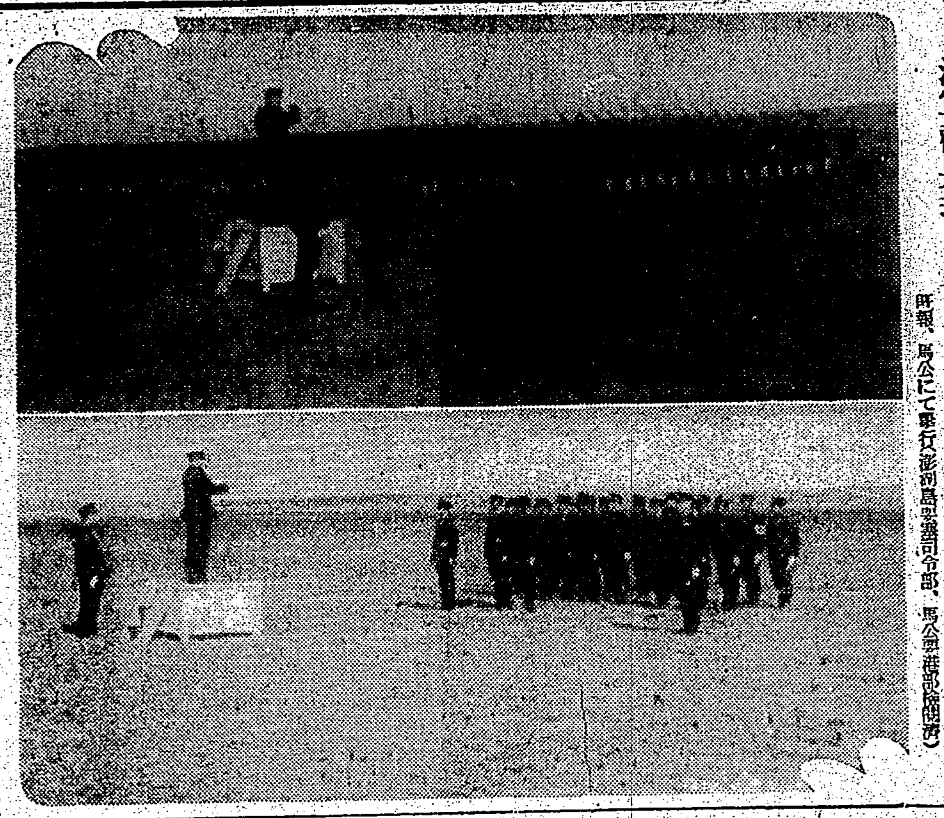

海軍觀兵式（上）分列式（下）原司令官各部隊長に訓示
昨朝、馬公にて要港部司令部、馬公要港部隊閲兵

彰化に勸工場
古池を埋立て新築か

彰化市では元勝市議の提唱により市內高砂閣前の古池を埋立て勸工場を新築する事に諒解を與へたといはれて居り、若しこの計畫が實現せば小デパートの實現をみるので一般市民の利便は尠くないだらう

架橋費を寄附

彰化郡花壇庄劉厝より同庄嘉子頂へ通ずる道路は交通頻繁なるに拘らずその間の橋梁腐朽して通行不能となつたので劉厝部落で架替へる事となつた處、彰化市でトラック業を營む王媽成氏はこの程金五十円を寄附したので同部落では大いに喜んでゐる

豊原婦人交禮會

【豊原電話】愛國婦人會豊原街分區長山口ヨシ夫人の主催で十五日午前十時豊原社會館に於て軍國の新春を祝する意味で新年の交歡會を兼ね慰安會を開催した、當日の出席者は三百有餘名參集、分區長の挨拶、山口顧問の挨拶、來賓代表豊原警察課長の祝辭あつて式を閉ぢ開宴、宴半ばで餘興の演藝が開催せられ盛會であつた

竹南郡の產組總會

【竹南電話】新竹州竹南郡下各產業組合の總會は左の通り本月下旬を期し開催される事となつた
十九日竹南建築組合、廿二日三灣產組、廿七日後龍產組、廿八日中港產組、廿九日南庄產組、三十日中港信購組合、尚頭分產組並造橋產組は會計年度の關係にて四月に開催される

東港郡優良組

【東港電話】高雄州東港郡民風作興會主催の郡下各街庄に於ける農事實行組合經營狀況につき一月初め藤田郡守、藤原警察、神保庶務兩課長、野田農務主任、土屋警部等が各農事實行組合を巡視して優良審査の結果左の通り優良組合として選定したが、之れを三月中頃實施される州主催の本審査を受ける事になつた
△東港街は大潭新△林邊庄は田寮厝△佳冬庄は大武丁△新園庄は烏龍子△万丹庄は新庄子

保育研究會

【台中電話】台中州では州下幼稚園及び保育園に於ける保育の實狀を檢討し長期建設に於ける保育事業の健實なる發達を期するため來る二月四日午前十時より台中州教育會館に於て第三回台中州保育研究會を開催する事となつた

嘉農生引張り凧
役場や組合から申込み殺到し 嬉し就職口選擇に惱む

【嘉義電話】嘉義農林學校では卒業期を目前に控へてゐるので州下各庄役場及び組合より申込が殺到し卒業生八十名に對して申込人員が遙かに超過したことは未曾有の盛況で、失業者續出時代には役場の產業技手所か專任講師でも甘んじてゐたが今年は實際にも就職口の選擇で頭を惱ましてゐる狀態である

無言の凱旋

【宜蘭電話】支那事變の爲め名譽の戰死をとげた故西田清、松田盛人兩氏の遺骨は來る二十日宜蘭に無言の凱旋をする

藤垣市尹出府

【台南電話】藤垣台南市尹は明年度豫算打合の爲大澤總務課長同伴十七日夜行にて出府十九日歸南の豫定

白衣の勇士

【台南電話】十六日夜白衣の凱旋をなした平田部隊勇士の氏名左の如し
【中尉】小花一郎【伍長】稗田清人【上等兵】円中久熊、和田清、佐竹敏、柏山武男、中野直敏【一等兵】桑原勳、塚崎勘司、賀須屋勘平、明石忠之、小牧照雄、師岡音松、中村清夫、杉野喜一太、岡定直、久野富藏、清成宮代彦、鈴木金太郎、池田榮、笹野正藏、清正敏、稲本一、中辻須貞太、西山清人、森島三郎【軍屬】曹添丁、李林山【軍夫】黃文全、陳萬益

△竹南慰安會

【竹南電話】新竹州竹南郡では年頭に於て慰安會を開催すべく來る二十一日を期し竹南小學校に於て軍事後援竹南郡後援會主催にて開催される事となつたが、當日は軍部よりフィルムを借りて上映する外、假裝店並舞踊等あり一日が有意義に面白く過される計畫である

軍人遺族記章傳達式 臺中州で擧行

【台中電話】台中州に於ける軍人遺族記章傳達式は十七日午前十時より州會議室にて松岡知事、佐治內務部長、藤田市尹、櫻井市民課長の外州會議員、市協議員その他多數參列して行はれ松岡知事より遺族岡村政子、林原富子兩女に記章を傳達同十時半式を終へた

臺北州が自慢の衛生模範部落
新庄子と嗄嘮別を訪ふ

麗らかに晴れ渡つた去る十六日の午後、台北州が自慢の衛生模範部落たる淡水郡三芝庄小基隆字新庄子と建設途上にある七星郡北投庄關渡字嗄嘮別部落の視察を爲し片手ながら兩部落に對する建設狀況を拜見する機會を得た、我々七星會クラブ員一行は州衛生課安達課長の特別な取計ひで自動車二台に分乘し、先づ淡水街の東北方二里の

新庄子 を尋ねた、この部落は風光明媚の地として知られてゐる反面にはマラリアの巣窟であり、一年間の殆どを雨に明け雨に暮れる所で衛生部落を建設する事は極めて困難な事である、然るに交通便利な點が買はれて此地を模範部落建設に選定された由である、即ち淡水郡では昭和十一年十月下旬州當局の方針に基き、自然の風光に惠まれた淡水郡下からマラリア病を撲滅一掃し、別莊地帶たらしめんと先づ衛生部落のサンプルとも言ふべきものを建設しこれを模範として郡下各部落の衛生的改善を圖る事となつたのである、部落は戶數四十二戶、人口二百二十七名で既に衛生部落として完成し、附近一帶の竹藪は綺麗に取除かれ、其の他空地には愛國ヒマがおひ繁り、國旗掲揚台に颯翻とひるがへる日章旗は一際目立つ、衛生施設を爲すには「之れを作る人を作るに在り」と爲し此の人を作るに肝要なるは日本精神の普及徹底にありとされ、先づ神の普及徹底、生活改善、衛生作法の指導に盡力したと

派出所 の受持巡査平左馬吉は說明してくれた、この結果があらはれ、正廳には從來の支那神像に代つて神武天皇の御影畫が掲げられてあり、神棚には大麻が奉祀せられて明朗である、家々には通風、採光のため窓が多數開けられ、又風呂場、便所が各戶設けられ新しく建設され、年月を經過した家屋と整然たる對照である、これが改善斷行にあたつた當局官の努力の程が偲ばれ、頭が思はず下るのだつた、衛生諸施設完備後の衛生狀態を聞くに全部落より病者を出した事は殆ど稀れで、附近部落民のマラリア罹病者を專門とする公醫はこれが爲門前市をなし繁昌を擧げてゐるとの噂話もあり、部落民は擧つて文字通りに安居樂業に在つて現代を謳歌してゐる「事業は易く守成は難し」を今後の維持經營の肝銘となし理想部落建設に部落民が一丸となつて邁進してゐる樣は頼もしいものがある、吾々は部落內を隈なく巡り見聞した後歸途に就き

途中で 嗄嘮別部落を訪ねた、この部落は淡水河に沿ひ南に……山を背景に建てゐて、赤瓦の民家は綠色に點綴し畫のやうな部落である、一期作の刈入れ期のため部落民は多忙を極め空地には籾が山の如く積まれ人々は豊作に愉快な喜びにひたつてゐた、該部落は戶數一五六戶、人口一、一六五人の大部落で最近衛生部落に選定され、目下各種事業を施しつつあり保正が先頭に起つて生業の餘暇に民家の前に皇民化運動の標語を表する國旗掲揚台が建立され、正廳は立派に改善されてゐた、……まして平和な田園風景を描き出してゐる、島郷郡守は同部落について次の如く語つた

この部落は 從來マラリア患者が……は道路の開鑿に又下水溝の開鑿……部落の人達は愛國心を現はし……協力して……ここに各……

高雄市の人口
一年間に八千七百餘人を增し 昨年末現在 十萬九千餘に達す

【高雄電話】高雄市役所調査によれば高雄市十三年末人口は十万九千八百九十七人で十一万人に垂んとす、内、內地人は二万五千九百七十八人……る躍進振りで前々年末に比し八千七百八十四人の增となつた、この前々年末より一千二百五十七人增、本島人は八万五千八百八十三人の六千六百五人增、朝鮮人二百十三人、中華人千七百八十八人その他となつて居り、戶數は二万四千八戶である、この分で行けば今年中には十二万を突破するものと見られてゐる

三灣庄協議補選

【竹南電話】新竹州竹南郡三灣庄協議會員の補缺選擧は既報の通り去る十五日に實施されたが、開票の結果彭城氏一名當選、劉徳明氏（五五）が當選した

竹東蕃地の檜で神社を造營
郡守ら選木に入山

新竹州竹東郡に於ける竹東神社造營計畫は一昨年來計畫を進めて來たが造營費は郡下在住官民の寄附に基き敷地も大部分完了し且つ敷地も選定濟となり皇民化の徹底を至誠を神思想を深からしむるには神社の早急造營の必要ありとし、神社造營用材は竹東蕃地より伐出する檜を用ひ永遠に記念するに一層深い意義を有するので十五日竹東郡藤野郡守は野口庶務、土井警察兩課長以下關係者數名帶同、霧頭シヤカロ檜森林に入山して造營用檜立木四十本を選定する事に決し一行の行程は二週間の豫定の由

高砂族國演會
臺北州主催 ショウラ社で

【羅東電話】台北州主催の高砂族國語演習會並に青年大會は廿六、七の兩日に亘り羅東郡ショウラ教育所にて盛大に開催するが、第一日目の二十六日は午前九時より午後四時迄に全州下の各社より選りの選手が多數出演して國語演習會を開催し、第二日目の二十七日は午前九時より同教育所運動場に於て時局講演會、青年團體訓練並に分列式及び相撲大會を開催する事となり、參加團體はショウラ社を始めバヌン、シャクシ、カンケイ、南澳第一、二青年團、キンヤン、ウライ社である

送迎會

【新營電話】今回台南州警務部の異動に伴ひ新營郡警察課長永田二敏氏は虎尾郡警察課長、新營郡司法係上田光雄氏は嘉義郡司法係へ夫々榮轉したが課長の後任は新營郡警務課長中村季吉氏が來任、上田氏の後任は未定の儘欠員となつた、前記二氏の歡送迎會は十七日正午より公會堂で郡下各街庄長、協議會員、信用……

山地青年團 初査閲
十五團參加

花蓮港廳下山地青年團バヌン社男女青年團の第一回査閲式は一月十二日午前八時卅分よりバネタ社グラウンドに於て宮部郡守、江口警察課長以下各部關係者、宿庫壽員、宮崎花蓮港營林出張所長、清水、松尾、加藤、古川、長野等の地方官民有志者臨席の下にロブサン、太平、嵩天、石壁、卓溪の九青年團、太平、バネタ、清水、コノホン、嵩天、秀巒の六女子青年團計十五團總員三百九十九名に對し施行せられ嚴頭國民儀禮、國歌合唱、皇居遙拜あつて先づ男子青年團より順次各團の點檢、操練を行ひ、續いて女子青年團の點檢を爲し、終つて宮部郡守壇上に立ち各青年團喇叭手の劉喨たる吹奏裡に順次男女青年團の分列式を擧行し千田警部より點檢操練成績を左の通り發表し宮部郡守より優良青年團（男）バネタ、女子青年團バネタの兩團に賞狀賞金を又個人優秀者バネタ社ロマブイシカブツ、太平社ソリタナビンマの兩名に表彰金を交付し江口警察課長の講評、宮部郡守の訓示、宮崎營林所出張所長、清水街長、松尾區協議會長の祝辭、受賞者の答辭あつて午後零時半終了しそれより團員四百餘名で營林所植林地帶の雜草木の除草手入に奉仕出役し午後五時解散した

點檢操練成績表（男）十四科目千四百點滿點

一等	一千二百二十點	バネタ青年團
二等	一千二百十八點	ロブサン青年團
三等	一千二百三點	太平青年團
四等	一千百八十四點	嵩天青年團
五等	一千百八十三點	卓溪青年團
六等	一千百七十九點	清水青年團
七等	一千百七十八點	秀巒青年團
八等	一千百四十九點	コノホン青年團
九等	一千百四十七點	石壁青年團

女子青年團八科目八百點滿點

一等	六百九十四點	バネタ青年團
二等	六百八十七點	太平青年團
三等	六百五十七點	清水青年團
四等	六百四十八點	コノホン青年團
五等	六百四十一點	嵩天青年團
六等	六百二十八點	秀巒青年團

盗んだ時計を賣る

本籍高雄州東港郡東港街九九番地前科一犯張……は數日前より來潮し、市內各時計店に所持の時計を賣却して居るのを潮州郡市村、蘇爾郡屬が不審に思ひ內偵せる所、屏東市屏東二〇一番地林隆發時計店の飾窓を目標にスポークでこじあけ時計十數個を竊取逃走し潮州で處分中の事が判明、早速逮捕留置の上取調べた結果、屏東市に於て現金時計を專門に盗み歩き潮州に流れ込んでからも各料理店を片端から荒し廻つた餘罪が續々現はれた、張は東港街でも相當の家庭にありながら不良性を帶び親も持て餘して……居る者で常に料理店に入り浸り大盡遊びをして居たものである

臺電營業所の昇格を陳情
彰化商工會議所で

彰化商工會議所では十六日臨時會議の名を以て台北本社に對し彰化營業支所の昇格陳情書を提出したが現在本都市發達の要素は各種企業の勃興、中樞諸機關の整備又地の利に俟つべきは勿論であるが之が原動力たる電力の潤澤低廉なる供給配置が直接都市商工業の消長に影響する所甚大であり且つ臺中港實現を控へ彰化市近郊に各種工業の勃興は必然的であるので一般市民もその實現を希望して居る

三峽の武道始

台北州海山郡警察課三峽分室では十七日午後一時より同分室構內に於て本年度の武道始式を擧行した

原氏夫人葬儀

馬公街協議會員、消防組長、御用商、旅館丸八主人原平藏氏のモト子夫人は東京に於て病氣治療中の所、去る八日死亡、十四日午後四時馬公光立寺に於て葬儀が營まれ南、村田、日永各課長、三浦街長其他官民多數の會葬者があつた

市勢座談會
人道橋開通に則應し 屏東市が十六日開催

【屏東電話】屏東市に於ける市民の熱望であつた下淡水溪人道橋開通と市況振興座談會は既報の如く十六日午後七時より市會議事堂にて開催、宇敷商議所長外各會長、市會議員、商工會議所議員等五十名出席……人道橋開通後直ちに屏東市發展に……影響について種々懇談の結果……なした結果之には市民一丸となり……運動を起し實現に邁進する事に意見一致し同十時半散會した

黃麻栽培打合會 花蓮港で割當

【花蓮港電話】花蓮港廳では國策的見地から明十四年度に全廳下に渡り五百甲の黃麻栽培を實施する事となりこれが打合會を十七日午前十時より廳會議室に開き……勸業課長、各郡勸業主任列席し左の通り割當を決定した
花蓮郡百十一甲、鳳林郡百十一甲、玉里郡百二十四甲、蕃地二十甲、附有地及農場百三十甲計五百甲

南投の金動員 七十萬突破
豫想以上に好成績

【南投電話】台中州南投郡では金動員に關し台銀支店並に郡街庄當局と協力し郡下で七十數万円に達し豫想以上の好成績を擧げてゐるが、尚ほ各街庄に於ける仲買人も少からず努力を拂ひ、中でも仲買人林樽成氏の如きは利益の一部百円を社會事業に寄附したことはいたく當局を感激せしめてゐる、因に台銀支店管內仲買人の十六日までの取扱數量は左の通り
△洪元慎（草屯）六、九七四匁△林王松根（草屯）三、四二〇匁△林鶴成（南投）一、一四二匁△張慶寅（南投）六二五匁△吳劍氏（南投）二、三〇九匁△余田（南投）……△林姓（新竹）一、二三六一匁△林……（竹山）二、三五匁△許光（竹山）二五二匁……

聯合青年團結團式
嘉義郡大林庄で

【嘉義電話】嘉義郡大林庄聯合青年團結團式は十七日午前十時より日糖大林製糖所グラウンドにて擧行された、州より田口視學、郡より渡邊視學臨席、その他有志多數列席し時局を雙肩に擔ふ庄內男女青年團計五十團、人員千三百餘名參集の上型の如く式を擧げた後閲團、續いて歩武堂々たる分列行進及び競技を行ひ講評があつて午後……閉會した

酒煙草の賣上
屏東は好成績

【屏東電話】屏東專賣支局管內に於ける昭和十三年七月より十二月まで酒煙草の賣上高は豫想外の好成績を重ね前年同期に比すれば酒二割七分三厘增、煙草一割五分四厘增にて金額にすれば酒六十一万六千九百九十五円、煙草四十三万八千四百五十一円となる、この向上の原因は屏東市の人口增加に依るものと見られてゐる、又酒、煙草の種別では白鹿と曙が斷然飛拔けた成績を示してゐる事が注目されてゐる

人事

△中谷延三氏（中壢郡警務課長）內地出張中の處十六日歸任

敎化指導者 講習會
十九日から開催

【台中電話】台中州では昨年末州下各市郡に社會敎育指導者を配置し社會敎化の全面的强化を期する方針であるが健全なる敎化は一にこれ等敎化指導者の雙肩にかかつてゐるので州當局では來る十九日より二十一日まで日月潭青年道場に於て各市郡に配置した指導員を集めて敎化指導者講習會を開催し以て指導者としての……

臺中州下で"方委"を擴充
新年度七庄に設立

【台南電話】台南州下に於ける方面委員は夫々整備され現在の州下六十八街庄中五十街庄に設置されてゐるが、明年度から更に北門、山上、新化、西港、竹崎、……の七庄にも夫々設置すると共に……方面委員制度を完成……强化を圖る爲……

▲萬なかだち▼
求職一件一回壹圓貳拾錢 其他一回壹圓七拾錢 …名 倍額

社員採用 中年の方御希望 履歷書送られ 臺北市京町一ノ九 田代商行

店員 三名採用 十六七歳の者 臺北市西門町 蓬萊屋

牛乳配達入用 要保證人 臺北市大宮町五〇八番 杉牧場

使丁 一名 內地人夫婦者又は六十歳以上 希望者來談 臺北市台町二 大同生命臺北支店

女事務員 一名採用 高女卒業 臺北市御成町 ……

廣東行店員 採用 希望の方は至急 榮町村井商行迄

廣東行女中 ホテルに採用 希望の方は至急 榮町村井商行迄

男女給仕 至急入用 ……

女給さん（廿）入用 ……

卸賣 ……

科學ペン 二月號
新らしきインテリゲンチア 竹內芳衛・室伏高信・金子鷹之助
東亜新經濟秩序の目指すもの…田中精一
獨伊に於ける青少年訓練…三島章道
ニイチェに於ける假面と眞實（二）…千井虎吉
記憶のよりどころ…佐久間鼎
自然的進化と創造的進化…吉岡修一郎
社會時評・美しき 科學時評・時局と科學
梅花＝學・想・美・隨筆＝
嘘をつく機械
日本のこころ
船來文化と船來趣味（座談會） 古屋芳雄・田部重治・片岡良一……
入澤博士追悼 入澤達吉年譜
明治時代の戰爭詩 山宮允
森鷗外先生
蒙古風俗
隨筆 小倉金之助・木村莊八……
東京市神田區三崎町二ノ二〇・科學ペン社發賣・定價六十錢

新學期開講 學員募集
判任文官講義 帝都五大學教授指導
小學卒業程度短期自宅獨學一躍必ず判任官
講義見本進呈 日本普文大學出版部

臺灣文官養成……
小學校卒業程度……
規則書及入學案內無代 帝國法政大學院
警察官養成講義 日本行政學會

急告 日滿官吏增員 官界榮進ノ絶好機

鈴江特許法律事務所
臺灣各位の發明及登錄獎勵
東京市小石川區江戶川町
辨理士 鈴江近太郎

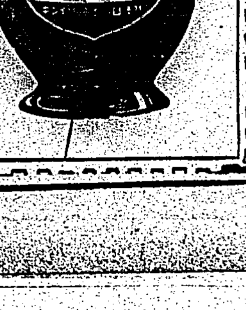

結核はかぜから

豫防は易く 治療は難し

結核豫防の大旆が今日の如く高く掲げられたことはありません。國民の一人々々が健康で總力戰の要あるとき、たゞ一つ暗影を投ずるのは結核患者が依然として減少せざることです。結核に對する的確なる特効薬の缺ける今日、罹病してから大騷ぎして、多額の費用を投ずるよりは、罹らぬよう……〝かぜ引かぬよう〟呼吸器の防壁を強化して、事前の豫防策を講ずることが遙かに容易であり、經濟的でもあります。

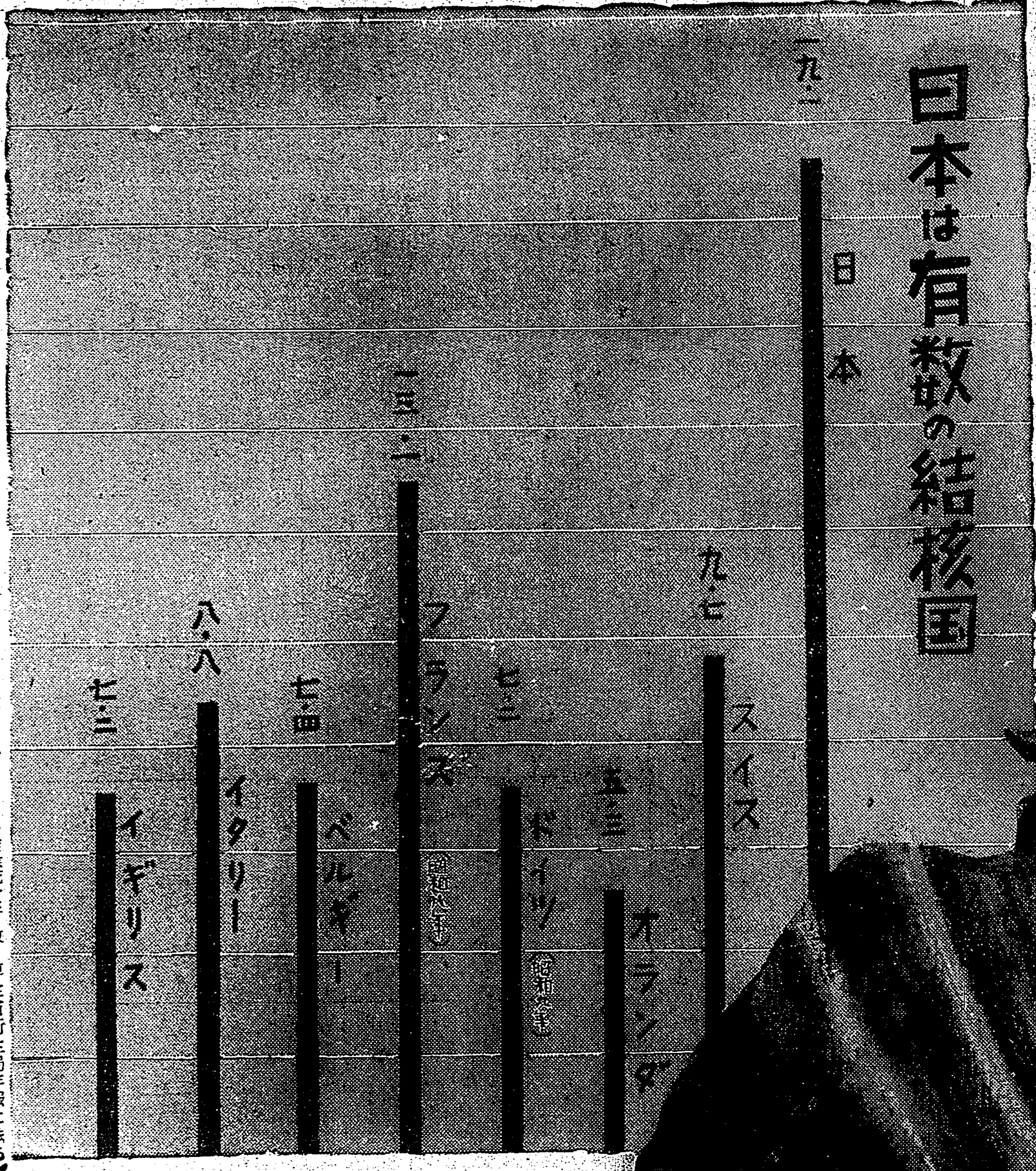

(各國とも昭和十年度人口一萬人中の結核死亡者數・厚生省衛生局年報に依る)

呼吸器を丈夫に！

結核の豫防には生活の衛生化を計ることが大切ですが、その中最も重要なことは榮養を充實して抵抗力を強化し、病菌に對する呼吸器の防壁を強めるにあるのは申すまでもないこと…殊に優良なる動物性脂肪を用ひてヴィタミンAD補給の必要が力説されます。

ADの補給

により皮膚は彈力と光澤とを増し鼻、咽喉、氣管支など呼吸器粘膜は濕潤性を増加し、種々の病菌が附着しても、すぐにこれを洗除します。これに反しヴィタミンADを缺くときは皮膚は乾き荒れ、粘膜は傷つき易く、そこへ寒冒菌、結核菌などが附着すると、絕好の培養所となつて繁殖し、體內に巣喰ふことになるのです。

冬の保健劑

皮膚及び粘膜防壁を強化するヴィタミンは肝油に最も多く含まれてをり、冬は寒冒豫防の保健劑として洋の東西を通じ廣く用ひられます。かぜ引きの連發は結核菌に對する抵抗力を弱めるもの、常にADをとり皮膚や呼吸器の粘膜を強めてかぜ引かぬようにすることが結核豫防の要諦であることは申すまでもないことです

一日量

服み易い高單位肝油

服み惡くて量の多い從來の肝油に比べて數十―百倍も濃厚にヴィタミンADを含有する天然の高級肝油を、特許の方法で油塊のまゝ小豆大の糖衣粒とした高單位肝油です。一粒には一盃分の肝油に相當するヴィタミンADを含み、微量で足り、何人も永く續けて連用し得るもので『冬の保健劑』として好適です。

一粒肝油

ハリバ

東京市日本橋區本町三丁目 株式會社 田邊元三郎商店
大阪市東區道修町三丁目 株式會社 田邊五兵衛商店

百粒…三圓五十錢
五百粒…十四圓五十錢
藥店にあり

刀折れ矢盡き乍ら 奮戰した得猪機
勇敢なる最期明となる

【東京十七日發本社特電】海軍省の至誓—得猪機勇士の遺骸を發見とその壯烈な最期の全貌が明かにされ十七日海軍省から發表された昨年四月二十六日渡洋爆擊の生みの親の一人と謳はれた得猪治郎中佐はその部下今村武夫大尉櫻井好藏兵曹長その他の勇士と共に孝感を奇襲、名譽の戰死を遂げたが、その後機體は發見されず唯僅かなる情報に依つて得猪機が全機彈を投じ敵戰闘機と激戰を交へ全員壯烈なる最期を遂げた事丈が判り、詳細の模様を知るに由なかつた、かくて海軍〇〇航空隊は漢口に移動してから絶えず喪失機の手掛りを求めてゐた處、昨年十二月十七日孝感方面警備の陸軍膺松部隊から孝感への北東十五粁の地點に墜落機あり、搭乗員は土民の手で假埋葬されてゐるとの通報に接したので、同航空隊は直ちに搜査隊を編成、翌十八日未明遭難地點に急行せしめた、搜査隊一行は得猪中佐以下戰友の骨を拾はんと谷雨泥濘をものともせず陸軍膺松部隊の援助を受けて翌十九日遂に得猪機最期の地點たる劉建朝に到着假埋葬してあつた遺骸を懇に荼毘に附し附近に散亂してゐた遺品を蒐集めた上、殘餘の品は同地に祭り東方に向けて建てた墓標に一同戰友の冥福を祈りつゝ遺骨遺品を捧へて歸還した、而して内田通譯官が得猪機遭難現場附近で附近の農民の李中勳目撃者から聽取した所によると得猪機の最期の奮戰振りは阿修羅の如く壯烈なものであつた

得猪機が孝感飛行場に近づくや同飛行場から敵六機が舞上つて襲ひかゝつて來たが、その内二機は見るまに擊墜され、その他の敵機も交戰數合、敵し難しと覺つたか或ひは傷ついたか皆不時着して終ひ、得猪機は悠悠爆擊を終へ歸路に着いた、するとその時、高度に避難してゐたらしい敵の一機が突如急降下し、攻擊に轉して來たが忽ち得猪機に擊たれて墜落狀態になつた、然るに不幸その敵機がアッと思ふ間に得猪機の翼端に衝突、敵機はその儘墜落したが、得猪機も操縦不能となり、フラフラの狀態で飛行を續けた、殘餘の敵機は得たりと攻擊を集中、得猪機は傷ついた身を克く應戰、獅子奮迅の戰闘を續けたが矢盡き刀折れるが如く敵地の空に散つてしまつた

この間實に半時、南昌上空に敵機と衝突、機體四散して壯烈戰死を遂げた南郷少佐の奮戰振りと好一對で偉大なる戰闘飛行家として實に相應しい最期であつた

その得猪機勇士の遺骸は現場附近劉下湾村に居住してゐた李先林父子並に李某等が劉建朝を距る五百メートルの丘陵下に床しくも懇に埋葬敬弔して呉れた事は得猪機の最期を飾る佳話であるが、李先林父子は一時逃亡して身の安全を保ち得、今は皇軍の温かい保護に感謝してゐるが、他の李某等二名は痛ましくも漢奸として銃殺されたといふ

黄河南岸の敵へ 引續き巨彈を浴す
隴海線列車は各所で立往生

【北京十七日發同盟】黄河南岸地區の敵を潰滅すべく高橋、細川、村上、大澤各砲擊部隊は十七日に至るも引續き巨彈を浴びせつゝあるが敵は大打擊を受けて隴海線列車は各所に立往生し最近敵襲を極めた自動車の往來も全く姿を消し僅かに夜陰を利用し十名、二十名位の徒歩部隊が戰々兢々として西方黄河に向つて移動し黄河中洲には三々伍々敵兵が散兵壕を構築するのみで一面全くの廃墟と化すに至つた、一方晉西地區剿滅戰に勇氣百倍せる山西省西南部最前線の我が勇士は西安、鄭州を一挙につくべしとしその意氣に陝西、河南を呑むの概がある

官審北方地區で 敵を見事に包圍
遺棄死體既に二百

【〇〇にて十七日發同盟】花縣附近攻擊中の我〇〇部隊は附近に蠢動してゐた多數の敵大部分を殲滅し直に西南方に敗走する敵に對し湯屋、本田、高橋の各部隊はその退路を制壓し宮崎、乾部隊は肉薄的追擊を敢行し十七日夕刻には三四千の敵を官審北方地區に包圍したが、漸次包圍形を縮小中である、現在まで敵に與へし損害は既に約二百の敵遺棄死體をあげ鹵獲せる機銃二十三に達した

殘存機雷の清掃
中、南支とも大いに進捗 海の荒鷲貴縣を襲ふ

【上海十七日發同盟】海軍報道部十七日發表

一、中支方面に於て海軍揚子江部隊は逐日猛威を奮ひしつゝある寒風を冒し又間斷なき敵遊擊隊の來襲に備へつゝ全占領水域、延長七百五十浬に亘り日夜水路の清掃に懸命的な努力を續けつゝあり、漢口上流は固より漢口下流揚子江本流に於ても隨所に浮流機雷を發見、その都度これを處分し專ら水路啓開作業の完成を急ぎつゝあり又南支方面に於ては珠江揚海部隊も亦珠江本流並にその周接水路一帶に亘り沿岸殘敵を制壓し水路清掃作業を續行、着々戰果を收めつゝあり、本月一日以來中南支方面に於て既に處分せる殘存機雷の概數を示せば左の如し

處分機雷 揚子江九十個、珠江十個

二、十五日南支方面に於て海軍航空隊は廣西省貴縣交通上の要衝宿縣を襲擊、同停車場にありし貨車十輌を爆破し又機關車一輌及び大型トラック數輌を銃擊、これに大打擊を與へトラック一臺を炎上せしめたり、又同日南寧（廣西省南部）攻擊部隊は城外東方の軍需工場を猛爆しこれを全壊せしめたり、兩方面とも地上銃火を認めず全機無事歸還せり

南洋航路に 銀洋丸
臨時に配船

【東京十七日發本社特電】日本郵船では南洋航路に於ける船客輸送期を控へ渡航者の激増が豫想されること並に南洋に於ける内地向け砂糖その他多量に上る滯貨輸送對策として現在同航路就航のサイパン丸等七隻の外に從來ボンベイ航路に就航してゐた客船銀洋丸（總噸數八、六〇〇噸、速力十五節）を今回同航路に臨時配船することと決定した、同船は來る二十二日横濱出帆の豫定である

大阪第二飛行場が竣工

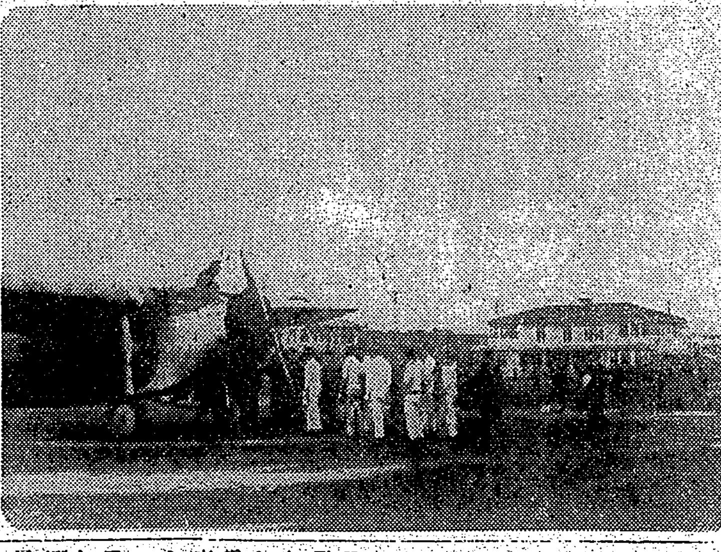

新たに完成した大阪第二飛行場は十四日から正式に使用されるやうになつた（寫眞は初めて着陸した大日本航空會社のローカル線就航スーパー旅客機）

民衆や軍隊の動搖に 蔣・共產黨員を煽動

【廣東十七日發同盟】支那側の報道によれば敗軍の將、蔣介石は最近に於ける著しき民衆及び軍隊の動搖に悩みこれが對策として共產黨員を煽動すると共に首都の軍隊に對し

一、共產黨員を以て反日學校を設立しゲリラ的戰術を教育すること

二、一万餘名の女工を戰線各部隊に派遣し被服修理等をなさしめると共に抗日宣傳運動を教育すること

三、ドラマ學校を設立し學生をして劇及び歌謠により抗日精神[illegible]の思想を鼓吹すること

等の實際の策を明示し更に中央宣傳部指導下に各國派遣宣傳員を增加して抗日宣傳の强化を[illegible]と同時に各國に對し全く支那側國際宣傳に努めることになつたと傳へられる

軍國の春を飾り 双生兒二組が入營
揃つて小林部隊に

【大阪發同盟】全國壯丁の晴れの入營日であつた去る十一日、小林部隊へ二組の双生兒が揃ひも揃つて身[illegible]大阪府[illegible]一、勁一の[illegible]よく似て居るので子供の時から間違はれた事が數へられぬ程だつた、同然でも混違を避けて早速[illegible]平一君は[illegible]勁一君は[illegible]、何か[illegible]珍らしい[illegible]「しつかりやるんだぞ」と特別に激勵した（寫眞は向つて左より[illegible]平一、同勁一、[illegible]）

結核豫防協會へ二百圓寄附
呉氏の美擧

[illegible]

バルセロナの運命 刻々と急迫を告ぐ
フランコ軍着々戰果を擴大

【ブルゴス十六日發同盟】カタロニア戰線において破竹の勢をもつて前進を續けるフランコ軍は目下その主力を二隊に分け地中海の海岸に沿うた南方部隊及びレリダ、バルセロナ街道に沿ふ西方部隊の兩方面で目覺ましい進出を示しつゝある即ちタラゴナ、レウスなどの要衝を占領したヤゲエス將軍麾下の南方部隊は十六日タラゴナを去る廿四粁の地點に到達、モスカルドー將軍麾下の西方部隊は十六日正午レリダ、バルセロナ街道最大の要地サルベラを陷れ更に前進を續けてゐる一方ガルシア、バリノ將軍の率ゐる一隊はアルテサド、セグレ地區において着々戰果を擴大十六日には五粁を前進したかくて人民戰線軍の首都バルセロナの運命も漸やく急迫を告げるに至つた最近の戰況でフランコ軍は二十万の人口を含む五十四に達する町村を占領しカタロニア戰線においてその支配下に這入つた新地域は七千二百二十五平方粁に達してゐる

人民戰線派も 自軍の敗戰を認む
武器と物資の點でも壓倒さる

【バルセロナ十六日發本社特電】フランコ軍の先鋒がバルセロナ間近に迫ると共にバルセロナの不安は急激に增大しつゝあり、人民戰線軍當局もカタロニア戰線に於ける自軍の敗戰を自認し敗退は一に武器の劣勢に原因したものであると次の如く語つた

フランコ軍が前進を續けてゐるのは彼等が我軍に比較して武器並に物資の點に於いて壓倒的に優勢な爲めである、フランコ軍はカタロニア戰線に於て飛行機百機以上を有してゐるのに我軍は一機もない

フランコ將軍
ラヂオで勝利を告ぐ スペイン全國民に對し

【ブルゴス十六日發本社特電】カタロニヤ戰線に於けるフランコ軍の目覺ましい前進により人民戰線政府の首都バルセロナの運命も危く急を告げるに至つたがフランコ將軍は十六日ラヂオを通じてスペイン全國民に對し、フランコ軍の勝利を告げると共に事態斯くなつた上は人民戰線派が頑强に抵抗を續ける事は無益なるのみならず犯罪行爲であると言明した

滿獨兩國の關係 極めて緊密へ
駐獨滿洲國通商部代表 加藤氏の歸來談

【神戸十七日發本社支局特電】[illegible]加藤[illegible]は[illegible]代表、加藤[illegible]。加藤氏は滿獨兩國の關係に就いて語る 滿獨の兩國は國際情勢の變化で[illegible]極めて密接となり現在では[illegible]國の貿易額は二億円を突破する勢ひである、即ちドイツよりは[illegible]、石炭液化等[illegible]用品を輸入し、滿洲からは大豆である、ドイツではこれを原料として食用バターや家畜の飼料を造つてゐる、歐洲の危機でドイツが最も考慮してゐるのは食料問題で大豆の需要は際限なく大市場の必要がある、尚[illegible]勞働力の不足を來してゐるから[illegible]イタリーから輸入してゐる

清野博士
二年の判決言渡 三年間の執行猶豫

【京都十七日發同盟】大學教授の稀覯書竊盜事件として學界並に社會の耳目を集めた休職京大醫學部教授清野謙次博士（五〇）の寺寶竊盜事件公判は十七日午後京都地方裁判所で開廷、懲役二年（但し三年間執行猶豫、求刑三年）の判決言渡しがあつた

基隆中の武道大會

【基隆電話】基隆市學校では二十一日午前九時から第七回武道大會を行ひ午後から外來者との試合を爲し時局柄校の鍛錬、士氣の昂揚に資すると

臺北州下の 高砂族
國語演習會と青年大會

台北州下各郡地區國語演習會並青年大會は既報の如く理蕃課にて計畫を進めてゐたがいよく來る一月二十六、七兩日に亙り羅東郡下ショウラ駐在所に於て開催の事に決定した、國語演習會は二十六日午前九時より開始、先づ後庭で國旗揭揚、神社遙拜、皇居遙拜、皇軍將兵に對する感謝默禱を捧げて後室內に入り、駐在所見學、青年團員の唱歌、語芳、劇、舞踊等あつて午後四時終了の豫定である、青年大會は各社の青年五百餘名參集し二十七日午前九時より開始され國旗揭揚式、勅語並令旨奉讀式、講演會、武藝並に分列式等順次行ひ、最後に高砂族に國民相撲を普及奬勵する目的で青年相撲大會を舉行し午後四時頃二日間に亙る大會の幕を閉ぢる事になつて居り未曾有の盛會を豫想されてゐる尚大會には齋田知事、佐々木警務部長金原理蕃課長、緋川中佐等が臨監する筈である

來る廿五日を期し 日暹親善の飛行決行
往航は臺北飛行場に一泊

【東京十七日發同盟】航空局では懸案の日本暹羅親善飛行を行はしむることになり佛領印度支那の承認を求めてゐたが十七日佛印當局からコースを指定した認可が到着したので愈よ來る二十五日を期して決行することとなつた、使用機はハインケル一一六型乃木號で（標識J―BAKD）乘員は昨春ハインケルをベルリンから空輸した中尾純利氏を機長に機關士上野隆宏、機關士長尚崎、通信士佐藤信定の四氏と決定、東支那海を通過する關係上無線はローテン〃短波中波の送受信機一台自昇陸上の短波及びテレフンケン方向探知機等を備へてゐる、コースは立川より臺北、河内を經由してバンコックまで四千五百粁であるが臺北で一泊し河内經由バンコックに到るので所要時間は大體二十時間前後である

スケジュール

【東京十七日發同盟】待望された日暹親善飛行は愈よ來る二十五日決行することとなり大日本航空會社は十七日左のスケジュールを發表した

二十五日 午前六時三十分立川發同午後四時發臺北着一泊

二十六日 午前七時臺北發同午後六時バンコック着

同航程四千五百粁實飛行時間二十時間三十分同機は約一週間同地に滯在三日歸還の豫定である

基隆から澳底まで新道路
早くも出來上る

【基隆電話】豫て開鑿中の基隆、宜蘭間海岸道路は金瓜石、九分の中間から牡丹坑に下り澳底線路を越えて澳底驛まで八米乃至七米の幅の道路が出來上つた、澳底から卯澳を經て山越えを爲し海岸に沿うて宜蘭郡に入る開鑿費として新年度豫算に八万円計上されてゐる模様であるが基隆市の奧地帶に宜蘭郡の産業開發上完成の日の一日も早からん事を要望されてゐる

赤ん坊を窒息死
母親

の不注意から又も赤ん坊を窒息死せしめた（臺北）十七日午前六時ごろ七星郡士林街士林一九七陳秋圳の長女陳智菁子（二ケ月）は母陳氏金娘（二七）と共に就寝し母の乳房で鼻と口を塞ぎ窒息死した

博愛會南支派遣の 衛生班が巡回診療

【廣東十七日發同盟】廣東治安回復と相俟つて市内の衛生施設が眼る問題となつてゐるが臺灣總督府の博愛會南支派遣衛生班では十八日より左の要領で市内の無料巡回診療を開始することとなつた

一、時間 午前十時より午後三時まで

一、場所△第一日、中華中路、惠愛中路交叉點、長堤西路、文昌路交叉點△第二日、同德路、同福東路交叉點、南華西路、洪德路交叉點△第三日、歷士直街、惠龍東路交叉點

防疫金に充てられ度いと協會に寄附方を申出で係員を感激させた

胃の代りをする 胃腸藥 かやさイ 消化・胃痛に 爽胃
●肉でも飯でも食べた物を全部消化吸收し胃の痛いのをなほす
●飲めば喉がスーッとすき、すぐ其の效果がわかります
●飲過食過に

鐵道協會總會
本年は臺北で 五月中旬頃開催の豫定

帝國鐵道協會の本年度總會は台北市に於て開催することに前回の總會で決定してゐるが、鐵道部ではこれを引受けることとし、來る五月中旬頃の豫定で準備を進めることになつた

農講卒業生會の發會式舉行

台北州理蕃課では奮地の中堅青年養成のため大南[illegible]に農民道場の組織に似た農業講習所を開設したが既に五十七名の卒業生を出したのでこれら卒業生の指導機關として各地區卒業生に關する研究會議を設立し各地區農業講習所卒業生會を設立し行はしむべく組織準備中のところ來る二十六日午後四時より羅東郡ショウラ駐在所に開催される蕃地國語演習會に引續き盛大な發會式を舉行する事となつた、この種機關は全島最初の試みでその活躍が期待されてゐる

大正十年頃まで殖產局長として在任した米糖[illegible]產業の恩人である

"あちらには 二年位と云ふ話だ"
森田新竹州内務部長の談

【新竹電話】森田内務部長の大陸進出のニュースに吃驚した新竹新聞人連は同氏の感想を聞かうとばかり十七日早朝から官舎に行つたり州廳を探したり街を追ひかけたりして探し廻つたが神社に行つたとか町で買物中とかで記者連手廻しの運い事だなと狹い新竹の町を追かけくして午後一時やつと州廳に現はれたところを玄關でキャッチ「決つた訳ではない、話なんか出來んよ、未だ／＼れつきとした新竹州内務部長だ」と云つて居たが遂に次の如く語つた

神社に參拜したり買物したりしたのは滿洲から弟が除隊になつて歸り嫁を貰つたので朝から東奔西走したのはその爲めで僕の爲ではない〇〇治安維持會財政顧問とかで約二年程あちらに居る事になる豫定らしい、支那での仕事だからちやんと錢（同氏は平生から金とは決して云はない）を見た上でなければ決して仕事は出來ない、家内や子供をどうするかは未だ考へて居ない、あちらで二年働いてさて歸還に臨つて來た時もうお前に用はないなんて事になつたら大變だからさうした事など打合せの爲め十八日出府の豫定で万事はそれからだ 感想なんて未だ／＼早い

森田氏が新竹州内務部長に就任したのは十一年十月で在任二年三ケ月監督の指導統制振りは實に鮮かなもので時局柄眠る多忙の中を少い人員でよく仕事をさせ軍事物資の調達が円滑に行つたのは全く氏の統制宜しきを得た爲めで戰時經濟の强化には自ら陣頭に起ち同氏が計畫して現に好結果を收めつゝあるものとして[illegible]全島の範とされ州下當[illegible]の要物産たる茶については五十万円の製茶會社を組織しその生産販賣を統制しその他數々の業績を殘して居る

故高田氏の遙弔式

元總督府殖産局長、故高田元治郎氏の遙弔式は東京に於ける告別式と時を同じうして十七日午後二時より臺北市東本願寺別院に於て、舊知の人々の手によつて營まれた、高田氏は明治四十三年より

妻春子儀病氣療養中の處養生不相叶十七日午前零時三十分死去致候に付此段謹告仕候
追而葬儀は十九日午後四時より市中[illegible]に行ひ[illegible]佛式を以て執行致候
昭和十四年一月十八日 嘉義市竹園町二ノ二九
夫 吉村喬
親戚 中村鐵次郎 鈴木誠雄 鈴木武夫 野村精策 赤司和嘉
知人總代 豊住政次郎

長男健一儀病氣中ノ處養生不相叶一月十七日午前十時五十分死去仕候ニ付此段辱知諸賢ニ謹告仕候
追而葬儀ハ一月十九日午後二時ヨリ新起町本願寺ニ於テ佛式ヲ以テ執行可仕候
昭和十四年一月十七日 臺北市川端町四五八
父 上村隆祐
親戚總代 鹽田正文 南鄉英吉
友人總代 今道定治郎 神戸駒一 高尾[illegible]次郎

會葬御禮 祭祀連枝 水元

けふの天氣

△臺北地方 東の和風 雨後曇
△北部地方 北の疾風 雨後曇
△昨日の氣温 最高 二〇・九度（午後一時） 最低 一七・〇度（午後九時）
（氣象臺發表）

本社工場見學（十七日）
△宜蘭郡公館公學校兒童二十名

職員採用
一、採用人員 約十名
一、中等學校以上卒業者
一、身體强健志操堅實ニシテ勞務會計業務ニ經驗アル者（一月廿日迄ニ履歷書寫眞添付ノ上申込マレ度）
臺北市榮町三丁目 臺灣拓殖株式會社

廣東行通譯募集
一、募集人員 數十名
一、廣東省城語ヲ解シ得ルモノニシテ身體健康ナルモノ
一、一月二十三日迄ニ履歷書一通情報部宛提出ノコト
一、採用試驗場所、日時ハ追而本人ヘ通知ス
臺灣總督府情報部

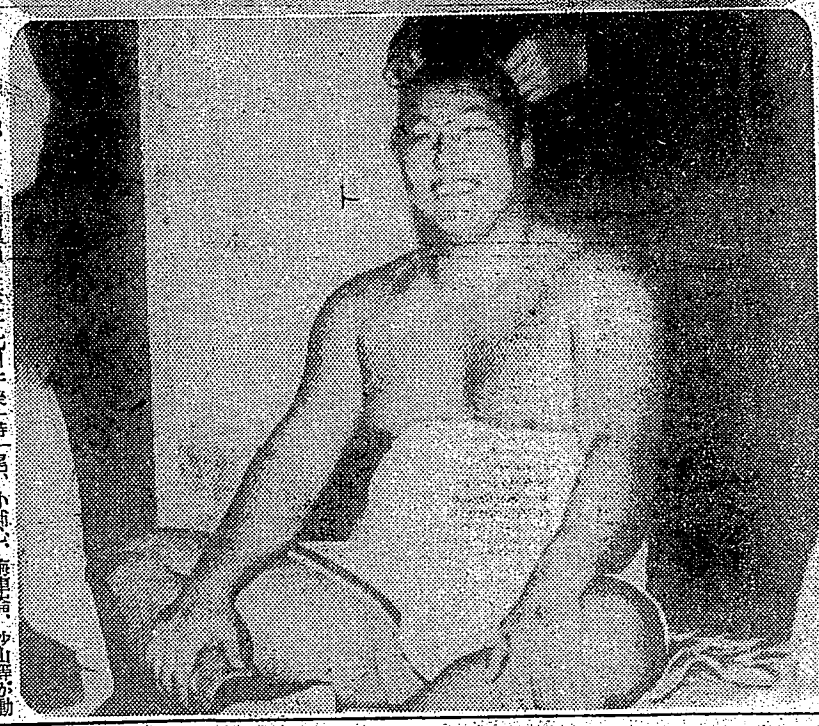

双葉倒る刹那 上は双葉の掬び投を愛した安藝が飛閃放つた外掛けに脆くも土俵に埋まる 下は支度部屋に引揚げて悦びに浸る安藝の海

兩國との因縁相撲 喚聲揚る出羽部屋 慘たる双葉の敗戰

【東京十六日發本社特電】新鋭安藝海に不覺を喫して遂に七十連勝の夢を逸した双葉山は五日目兩國との一番に又もや敗退した、而も今度は土俵に追ひつめ乍ら兩國得意のうつちやりに敢なくも討ち取られたもので、常勝双葉に二日打續いたこの不運は慘たるものがある、昨日の安藝海も今日の兩國も共に出羽海部屋の力士であり、殊に双葉が六十九連勝のスタートを切つた相手が兩國（當時東ノ前頭三枚目）であり、曾つては大物言がついた出羽海部屋では喜びに喜びを重ね盆と正月が一緒に轉げ込んで來た様な大騷ぎ、部屋の前はファンが黒山だ、中では兩國關が前日の英雄安藝海とヤーと手を握り合ひ感慨無量の態、フラッシュの雨を浴びながら兩雄は大酒桶の親方を挾んでニコ〳〵する、そこへ夫人（？）も出て來て早速ビールの乾杯が交される、兩國關はれ〴〵とした面持で語る

何しろ立ち上りにポント右手で突いてから右を差した双葉關は大股腰で寄立て來たので、腰で腹を殺る様にした所が左を入つて詰差しになつた、双葉關が右から首を巻いて來たのでうつちやるには持つて來いの體勢となつた譯です

工費四十萬圓 高雄の新競馬場 春競馬迄には竣工

【高雄電話】高雄州畜産會が新たに鳳山郡鳥松庄澄子内に着々進捗中の新競馬場は工費四十万円を投じ総面積四千四百歩半で馬場は幅員四十五米千六百米の小判型コース、退込み直線コースは一百七十米正面向側コースに五十分の一の勾配各百米上下のける所に地方競馬場としては見事な施設を設け附属施設たる下見場、投票場、スタンド、既舍等完備し將來は入口附近約一甲半の空地を利用して遊園地化する筈で、來る二月の高雄春競馬迄には竣工する事となつた

招聘女子陸上選手離臺

日本女子陸上競技オリムピック候補選手一行は各地に於て指導競技を終へ平井、菅沼、外山指導員と共に十七日午後一時三十二分發北行急行列車で歸還の途に就いた

潮州の射擊會 昨年より向上

在郷軍人潮州分會及び潮州郡警察課主催の射撃會は十五日午前八時半より萬巒庄に於て擧行成績左の通り

△在郷軍人（既教育） 一等藤原嘉三郎三八點、二等中村眞一八八點、三等熊谷隆三五點

△同 未教育 一等鳴戸民四四點、二等天野與作三九點、三等竹元好秋三八點

△警察課 一等岩切徹四一點、二等坂田浦太郎三八點、三等高山實男三三點

△來賓一般 一等川上吉彦三八點、二等朝倉良安三三點、三等曾儀四三八點

尚本年度射撃率は一人平均二六七、一般平均二〇、四點となり昨年に比して〇、六四の向上である

地方近事

北斗

▲郡下警察官異動 北斗郡警察課では去る十二日午前十時より郡下警察官の非常召集をなし、引續いて武道始式を擧行した後午後四時に郡下警察官異動を發表したが、田尾、小埔心、海車輪、沙山等が動かないのみで殆ど上野警察課長着任以來初めての廣範圍な人事で、一般警察職員をして悲喜交々の感を起させるものがあつた

▲保正、甲長の選擧 深州庄第四五保の保正、甲長の任期滿了改選は愈よ本月下旬頃行はれる事になつてゐるが、第四保は劉蓬來、葉樹根兩氏が有力視されて居り、第五保は東月陳丰人程明和君が前回僅か數票の差で惜敗してゐるので、今度も雪辱戰に乘り出すと云はれて居るから、各割保正は相當苦戰するものと見られてゐる

七星

▲小公學合唱歌會 七星郡主催小公學校聯合唱歌會は既定の通り去る十五日午後一時半汐止公學校講堂にて開催し先づ島澤七星郡守開會の辭を述べた後直に各學校選りの小歌手の演技がプログラムにより進行し就中曾話、慰問の日、靜かに降りて行く雪が觀衆の大喜讃を博し午後四時盛會裡に散會せり

▲產組總代會 臺中州竹山郡下に於ける產業組合本年度定期總代會及び總會は左記日程に依り開催する由

一月二十日午前十時鹿谷信組總代會、一月二十一日同時竹山信組總代會、四月二十二日同時社寮信組總代會、四月二十二日午後一時竹山購買組合總會

又、双葉慘敗を喫す 新鋭鹿島の軍門に降る

六日目勝負

【東京十七日發同盟】大相撲春場所六日目勝負左の如し

佐渡ヶ島（打棄り）八幡錦
二瀬川（寄切り）富ノ山
櫻錦（掬投げ）射水川
白鷲（押倒し）錦谷
加古川（外無双）國光
陸奥錦（寄切り）千葉昇
清美川（吊出し）若潮
相模川（突出し）大八洲
小松山（寄切り）佐賀ノ花
若浪（押出し）源氏山
照國（押切り）松ノ里
松浦潟（極出し）十三錦
綾櫻（寄倒し）四海波

中入後

番神山（突出し）[illegible]錦
綾錦（出投げ）一渡
出羽湊（渡込み）青葉山
倭岩（押出し）土州山
出羽ノ花（押倒し）巴潟
富士ヶ嶽（打棄り）神武山
高登（寄倒し）肥州山
桂川（寄切り）綾若
鶴ヶ嶺（寄倒し）大邱山
和歌島（突出し）金湊
楯甲（押出し）大潮
大浪（肩透し）藤の里
五ツ島（寄切り）海光山
龍王山（叩込み）幡瀬川
駒ノ里（浴倒し）小島川
笠置山（掬投げ）旭川
玉の海（小手投）大和錦
名寄岩（上手捻）磐石
綾昇（切返し）鯱ノ里
前田山（突出し）兩國
羽黒山（上手捻）鏡岩
鹿島洋（下手投）双葉山
男女ノ川（突放し）安藝ノ海
（打出し午後六時十五分）

大相撲幕内十兩星取表

東方	成績	西方	成績
男女川	[illegible]	武藏山	[illegible]
双葉山	[illegible]	綾昇	[illegible]
前田山	[illegible]	玉ノ海	[illegible]
名寄岩	[illegible]	磐石	[illegible]
羽黒山	[illegible]	旭川	[illegible]
笠置山	[illegible]	安藝ノ海	[illegible]
九州山	[illegible]	駒ノ里	[illegible]
鹿島洋	[illegible]	小島川	[illegible]
兩國	[illegible]	大和錦	[illegible]
龍王山	[illegible]	[illegible]	[illegible]

敗退棋戰（三十六）

（奥野氏一回戦二回目）

香平交 五段 △大和久彪
平手先 四段 ▲奥野基芳

▲奥野氏（持駒）角銀歩歩

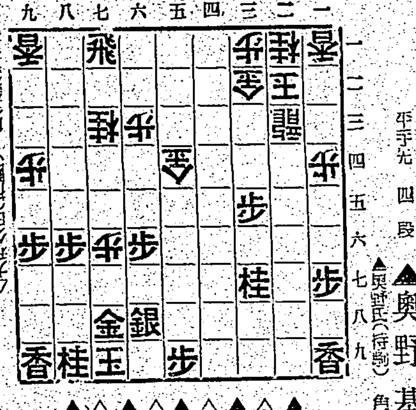

（図は二三龍迄の局面）

▲三四銀 △三八龍 ▲二三歩 △一二玉 ▲二五桂 △八七歩 ▲五八角 △五六角 ▲七二飛成

△大和久氏（持駒）角金銀歩歩歩歩歩

大崎八段講評

▲奥野君の三四銀は十六分讀んだは七三桂を取る意味であるが四六角と先手を利かされてはいけない今となつては矢張り駒損が響いてゐるので敵玉に利かさなければならないと云つた通りである

△大和久君の二八龍は玉が手薄くなつてゐるが敵は角一枚しかないので釣合は取れてゐると思ふと云はれた、他に方法はない、次に二三玉は一三玉の順もあつたが二一角と先に桂香を得られては敵玉は早く寄らないので危險でも止むを得ないと云はれた、し持駒を大いに利かさうとしてゐる

▲奥野君の二五桂は敵玉に利かすと同時に武器を得ようとしたは最善であつた

△大和久君の八七歩は八八金と必至をかける意味であつた

▲奥野君の五八角は自玉の殺を鎮和する意味でその間、一飛成と必至を狙ふとした

△大和久君の五六角は敵の待駒のすくないのに乘じた意味であつた

▲奥野君の七二飛成は自玉の殺を緩く鎮和する意味で四一龍では七八角成でいけないこれで如何なるか

柳生旅日記（97）

小金井蘆州演 若槻六郎繪

津山の天狗

多賀新左衛門が外して來た標札を受取りながら又三郎が

「何か是を削る物がござらぬか」

「左様、鑿倒をかく鉋でも……」

「宜しい、それをお待ちなさい」

と鍛の上に標札を置き、鑿倒の鉋でガリ〳〵多賀新左衛門の名前を削つてしまつて筆を借り、吉岡又三郎と一ばいに書いて、左の肩へ小さく門弟、その下へ多賀新左衛門と認め

「是を元のやうに出してお置きなさい。此の道場は私が貰つたものだから私の道場をお手前に貸して申す故足を打つてお置きなさい。三ケ年我慢をして是をこのまま掛けて置いたら當道場は元の通りお返し申すが、三年經たぬ中に是を掛替るやうなことがあれば、直ぐに私が戾つて來て私の道場にするから先づ三ケ年我慢をして掛けてお置きなさい」

新左衛門すつかり恐れ入つて

「イヤ三年とは申さん、生涯この儘に致しておきます故、どうか師弟になつて頂きたい」

といふので茲に二人は師弟の約束を致しました。この事が忽ち京都へ聞えて大評判となり、又三郎の腕前のあることが初めて一般の人に知れました。

さて又三郎はそれより男山八幡宮へ參詣をして、どうか日本に何人といはれる腕前にならうといふ願をかけ、何處といふ的もなく諸方を經巡りましたが、何れへ參つても又三郎の手に立つ者がない。若し自分より勝れてゐる者があればその人に就てミッシリと修業をするつもりで、尤もその間に度々京都へ歸つた事もあるが直ぐに出て又諸國を廻り、別に仕官の望みもなく年を送りまして既に六十三歳の時に至つて、再度諸國を修行する小笠原の家來宮本三四郎に作州津山で出會ひいたし、その時赤松の木劍で一本打ちの勝負に打勝つたといふ是は名代のお話でございます。

丁度作州津山の城下手前に一里八丁の松原がございます。その松原の手前に一軒の茶店があるからその茶店へ入つて茶を飲んでゐると、茶店の亭主が

「エヽ旦那様は是から何方へおいでになります」

「私は城下の方へ帰る者である」

「城下へおいでになるなれば今からでは宜しうございませんから、明日おいでなすつた方が宜しうございます」

「ハヽア、城下の方に何かあるか」

「エヽ御城下へ行つてしまへばようございますが、御城下手前の松原に天狗が出ます」

「ナニ天狗が……」

「どうも大勢の人が殺されますので、もう夜分などはトンと通行する者はございません」

「ハハア、天狗といふのはどんなものかお前見たか」

「どうして見る事は出來ません」

「見なくて、どうして天狗といふ事が分る」

「ナーニそれは人の頭を打割つたり、胴斬りにされたり手足をもがれたり、首を斬られたり、酷い殺しようをしますけれども、決して懐中の物に手を着けて行きません。此先に小池村といふのがございまして、そこに劍術の先生で田沼重藏といふ人がをります、この方がナーニそれは天狗ではない、腕の出來る奴が心得違ひをするのだらう、そんな事を打捨つて置くと多くの人が難儀をするから、俺が行つて取押へて意見をしてやると出かけましたが、翌朝になつて此前を青くなつて飛んで參る者がありますから、何かあつたと聞くと武士が斬られてゐる、若しや田沼先生ではあるまいか、アヽいふ腕前の人だからまさか殺されるやうな事もあるまいと思ひましたが、直ぐに行つて見るとやはり先生で、頭を割られ兩手首をもがれてどうも酷い死に方をしてをりました。あんな先生が酷い死に方をするには、どうしても天狗の仕業に相違ないと、領内のお方々が大勢で退治に出かけましたが、何しろ先方は天狗の事だからそれを知つて出て參りません。それからはもう夜分になるとあの松原を通る人とてはなくこの近辺では大した評判でございます」

女子とスポーツ 座談會 8

教育が勞働ではね 學校は校長の如何

吉岡 私は都會人を指導して居りますが、どうも都會人はヒョロ〳〵して居る、之をどうするかを一つの問題と見て居ります田舍の方を廻つて居ると斯うした體格の惡いものは見かけないので、都會人殊に東京の様な大都會の概して學生界の連中はなつて居ません。切の如き恰好をして居る。それで居て病氣は餘りして居ないのですね。だから親は「病氣をしないから身體は强いぢやないか」と主張する譯です。先生方の中でもさう云ふのがありますね「俺は六十迄生きて居て未だ病氣をした事がない」さう云はれる御本人は實は病人なんですね。非常識な事を平氣で云つて居る。健康と體力とは別問題であると云ふ事を考へなければならん

菅沼 併しそこが六ケしい問題です。我々は運動をしなくとも十分生きて行く事が出來た。さう云ふ關係で我々が運動をしたらよいと云つても、大衆は滿足しない

笠盛 矢張り體力テストと云ふものに强制力を持たして行かねば徹底しませんね

吉岡 出來れば學校の項目を兵檢査の書類に書き込む事にしたら學校の方でも熱心にやる様になるんですがね。學校教練の合格證明書と同じ様な具合にしたらよい。だが！

笠盛 大體學校によつてバレーの強い學校はバレー中心主義で行くし、水泳陸上競技の强い學校は水泳中心主義、陸上競技中心主義と云ふ具合に伸びて行く様ですが、學校の校長が代つたり受持の先生が代つたりすると之が變へられて了つて、そこに一貫したものがないのではありませんか

菅沼 校長の主義によつて決まるのですね

兒島 女學校では體育方面は餘り喧しく云はないのぢやないですか、現在は私の學校等でも相當喧しく云つて居りますが、矢張り校長先生によつて自分が元スポーツをやつて居た關係から生徒に運動をやらして居たものが、校長が代ると全然やらして頂けない事もありますね

外山 學校では校長の力でどうにでもなります。だから上司から校長に斯うせよと云つて來ればどんなにでも出來る

鈴木 結局文部省邊りから命令が出る様にならねばいかんですね

菅沼 もう少し指導者自身が自覺して强い意思を持つて頂くとよいのですがね、實際を云ふと體育指導者は時間を多く持たされて或る意味から云ふと低級な感を抱かせる為めに學校體育教育と云ふものについて十分考へるだけの自覺がない。考へるには餘りに忙しいと云つて居るのですね

吉岡 教育が勞働になつて了つてはお終ひですよ

笠盛 名古屋の方が一番多いですね

平井 中京に集つて居ます。東京へ行くと東京、大分、山口、廣島と云ふ具合ですが……

兒島 專門學校になると集つて來ますね

吉岡 中京からは餘り出ませんね、九州も餘り大して振はないですね、殊に男子はいけない

兒島 と云ふのは結局學校がないからぢやないでせうか、兎に角なりかけて東京に行つて了ふのでせう

出席者

【指導團】平井武 菅沼昇 外山三郎 吉岡隆德
【選手團】峰島秀 兒島文 矢田香子 山下好子 中村コウ 山ノ内リエ 吉野トヨ子 有永喜代子 越山富美子 田添ヘスエ
【臺灣體協】鈴木貿 大倉永治
【本社側】笠盛政治部長 鈴木社會部長 岩田社會部部長

半ゑり問屋 新製品豊富 袖帯半ゑり・帯〆 口上・伊達巻 高村武志商店 大阪市南本町三丁目 相場表送呈

婦人子供服用 ボタン・バックル 中川釦店 大阪市東區谷町三丁目

袋物眼鏡 現金問屋 島田市商店 在庫品豊富 商報送呈

一番有名ナ！一番優秀ナ！ グロリアバンドハーモニカ 無敵ハーモニカ 荒鷲号 ギター界ノ代表 シレネギター バイオリン 總發賣元 中井樂器店 大阪 日本橋四丁目

喘息に三共エフェドリン
發作時は勿論發作を自覺せる際に本品を1回1—2錠用ふる事により未然に豫防する事が出來ます
—10錠（¥.50）—
（說明書進呈）
東京・日本橋・室町 三共株式會社 1111.J.038

冬、クリームをぬると顔が硬ばったのが、新しい製法で硬らなくなったのです。
パピリオクレーム
A普通バニシング B荒れ性の方のバニシング各65銭・C白粉下85銭

レートクレームはお肌の暖爐（スチーム）です！
レートクレーム
サラッとお肌に溶け込んで肌アレを解消し健康美に溢れる
若肌を創りますので歳よりもズッと若く見せます
レート頬紅 レート口紅